DIBL.SAN MARTIN
R.E.DE S.MARTIN 1843
R


# LOS ANDES

DIECISEIS PAGINAS
Precio del Ejemplar $ 35,00

Año XCIV | Registro Nacional le la Propiedad Intelectual Año 1976: Nº 1.317.361 | MENDOZA — Sábado 16 de Octubre de 1976 | Publicación adherida al Instituto Verificador de Circulaciones | Núm. 31.428


# Alertó el Gobierno sobre la subversión

## En un comunicado dice que se trataría de aprovechar el conflicto de Luz y Fuerza para alterar la paz

**BUENOS AIRES**, 15 (NA). — El Poder Ejecutivo previno esta noche a la población "que delincuentes subversivos tratarían de alterar la paz en el territorio nacional, aprovechando el conflicto existente en la empresa SEGBA y extendido a Luz y Fuerza".

Durante la jornada no se registraron variaciones sustanciales en la situación planteada y el personal de las empresas eléctricas de esta capital cotinuó aplicando medidas de fuerza en forma parcial.

El gobierno dio a conocer tres comunicados, en el primero de los cuales —que lleva el número 4— exhorta a los trabajadores a no hacerle el juego a la subversión, puntualizando que ésta "tratará de capitalizar todo enfrentamiento dentro del proceso en provecho de sus intereses foráneos". El comunicado difundido con el número 5 en las primeras horas de la noche, advierte que "se ha comprobado la existencia de piquetes de huelga, que intimidan a los trabajadores de las empresas en conflicto".

Ante esa actitud, el Poder Ejecutivo "ha adoptado las medidas necesarias para asegurar la libertad de trabajo", previniendo que "los agitadores, activistas, intimadores y saboteadores "serán detenidos y procesados por infracción a la Ley 21.400".

El último comunicado gubernamental alerta sobre posibles acciones de delincuentes subversivos, cuyas aciones "buscarán afectar a los servicios públicos esenciales y promover actitudes de violencia".

Hoy la inactividad fue acentuada en todos los ámbitos de la empresa de Servicios Eléctricos del Gran Buenos Aires, en la Compañía Italo Argentina de Electricidad y se trabajó con mayor regularidad en Agua y Energía Eléctrica de la Nación.

En las sedes de las usinas eléctricas de la empresa Segba se advirtió la presencia de efectivos militares y se registró un incidente en la central Puerto Nuevo, donde un pelotón de infantes de Marina, al mando de un capitán de navío, procedió a detener a 30 trabajadores que no cumplían normalmente sus tareas, tras lo cual hizo abandono de la planta el resto del personal que cumple funciones allí y que suma más de un millar de operarios.

También abandonaron sus lugares de trabajo los personales de las sucursales de Morón, San Martín y Lomas de Zamora ante la intimación militar de retomar las tareas, de lo contrario, desalojar las edificios.

### Documento gremial

Trascendió que los ex dirigentes del Sindicato de Luz y Fuerza se encuentran elaborando un documento titulado "El error de unos pocos no debe ser el error de todos".

De acuerdo a los trascendidos, este documento realizara un llamamiento a las autoridades para "impedir el marginamiento de más de treinta mil familias de trabajadores de Luz y Fuerza del proceso de reorganizacion nacional".

Asimismo, se expresaría que "el error de ciertos funcionarios que aunque posteriormente se alejen de sus funciones, no podrán restañar las heridas provocadas en las familias de los trabajadores cesanteados, ya que no puede ser que una equivocada interpretación del principio de autoridad se sobreponga al derecho humano".

El pronunciamiento sindical reiteraría las motivaciones del actual conflicto, señalando que su origen se encuentra en el pedido de reincorporación de los cesanteados y en la defensa del convenio colectivo de trabajo de la actividad a la vez que repudiaría "las acciones de sabotaje intencional realizadas al margen de la organización de los trabajadores por elementos totalmente divorciados de su pensamiento y de su acción".

La prosecución de las medidas de fuerza durante la jornada de hoy, impidió que se solucionen los numerosos inconvenientes que se han registrado en los últimos días en el abastecimiento de electricidad en el área metropolitana y que han producido algunos cortes energéticos en vastas zonas de la Capital Federal y el Gran Buenos Aires.

También se han registrado inconvenientes en los servicios que realiza la empresa de Agua y Energía Eléctrica de la Nación en el interior del país a consecuencia de algunos paros sorpresivos registrados en sus dependencias provinciales.

En ese sentido, se pudo establecer que hoy el subsecretario de Trabajo de la Nación, coronel Carlos Alberto Longo, recibió a una comisión de secretarios generales de sindicatos del interior adheridos a la Federación Argentina de Trabajadores de Luz y Fuerza, para informarse sobre la marcha del conflicto.

# Causó decenas de muertos un bombardeo en Beirut

## Palestinos y sirios luchan en la carretera a Damasco

**BEIRUT**, 15. (UPI). — Tropas palestinas y sirias combatieron hoy a lo largo de la carretera que conduce a Damasco, en el sudeste de Beirut, mientras fuerzas cristianas bombardeaban el sector musulmán de la ciudad con intenso fuego de morteros y cohetes, causando decenas de muertes entre la población civil.

Los proyectiles cayeron indiscriminadamente en los sectores residenciales de Ras Beirut y Hamra, en la zona oeste de Beirut. Un solo proyectil de mortero causó 22 victimas al hacer blanco frente a un atestado café, según informaron fuentes de hospitales.

La población del sector musulmán, presa de pánico, procuró comprar lo poco que quedaba en los semi vacios supermercados, temiendo que los sirios pudieran bloquear la ciudad si en su ofensiva lograban controlar las carreteras Beirut-Damasco y Beirut-Sidón.

Hubo una crítica escasez de pan. Los pobladores se levantaron antes del amanecer para formar extensas filas frente a las panaderías, pero se dispersaron huyendo en todas direcciones cuando comenzaron a caer los primeros proyectiles. Automóviles particulares y las pocas ambulancias que aún operaban se desplazaron luego por las calles del sector llevando heridos.

En uno de los frentes bélicos, los palestinos afirmaron que habían detenido un avance sirio hacia Beirut sobre la carretera a Damasco en la principal intersección en la localidad de Bhamdoun, a 21 kilómetros de esta capital.

Los sirios respondieron lanzando una intensa carga de artillería pesada contra posiciones palestinas a lo largo del extremo occidental de la población. El tronar de los cañones sirios podía ser oído desde Beirut.

Los palestinos dijeron que en Bhamdoun se produjo una lucha casa por casa cuando ellos trataron de rechazar el avance de los tanques sirios con fusiles, granadas, ametralladoras y morteros.

La localidad vecina de Aley, el otro principal baluarte palestino en la carretera, también fue atacado por la artillería siria y fuerzas cristianas que dispararon desde la cercana población de Kahaleh, según informaron voceros militares.

Entre tanto, en el sur, los sirios habrían avanzado bastante más allá de Roum, localidad que capturaron al comienzo de su ofensiva de tres días, hasta los accesos de las colinas Hilaliyeh que dominan la entrada oriental a Sidón, a 48 kilómetros al sur de Beirut.

Los palestinos dijeron que la fuerza pacificadora de la Liga Arabe estacionada anteriormente en las colinas se había retirado. Un vocero de la liga desmintió eso pero admitió que "puede ser que el contingente haya sido obligado a un nuevo despliegue" debido al intenso cañoneo sirio.

Por otra parte, los diarios de Beirut informaron que el líder guerrillero palestino Yasser Arafat había pedido a Libia, Irak, Argelia, Egipto y Arabia Saudita que llamaran a sus embajadores en Damasco en señal de protesta por la actual ofensiva siria. Los periódicos afirmaron que Libia lo había hecho.

**Una columna armada siria ocupa una calle de Roum, Líbano, tras la captura de esa población y el desalojo de las fuerzas palestinas que la ocupaban. Se informó que los sirios superaron la posición de Roum y se aproximan a las colinas de Hilaliveh, a la entrada de Sidón.** (Radiofoto de UPI).

# Una conferencia inician hoy varios países árabes

## Analizarán la grave situación en el Líbano

**EL CAIRO**, 15 (UPI). — Una conferencia árabe cumbre limitada se realizará mañana en Riad, la capital de Arabia Saudita, en busca de una solución a la guerra civil libanesa, según anunció hoy el palacio real saudita.

El anuncio, propalado por la agencia oficial de noticias Arabe Saudita, dijo que la conferencia solamente reunirá a las tres partes directamente involucradas en el conflicto —Siria, el Líbano, y la Organización para la Liberación de Palestina (OLP)— junto con Egipto, Arabia Saudita y Kuwait.

La información no aclaró si la conferencia limitada de Riad sustituye o es el preludio de una reunión plenaria de los 21 miembros de la Liga Arabe, fijada para comenzar el lunes próximo en El Cairo, pero trabada por la controversia sobre el nivel que tendrán las representaciones.

El anuncio real árabe saudita expresó que "después de intensificados contactos y en respuesta al deseo de las naciones árabes hermanas de la celebración de la conferencia cumbre de seis partes en Riad —Egipto, Siria, El Líbano, Palestina, Kuwait y el Reino de Arabia Saudita— para considerar la grave y deteriorada situación en el Líbano, Arabia Saudita da la bienvenida a esta reunión"

La declaración enumera como participantes a la reunion a los presidentes de Egipto, Anwar Sadat, de Siria, Hafes Assad, de el Líbano, Elias Sarkis, el presidente de la OLP, Yasser Arafat, el jeque dirigente de Kuwait, Sabah Al-Salem Al-Sabah, y el rey de Arabia Saudita, Khaled.

# Hizo una aclaración sobre el terrorismo el canciller

## Afirmó que el problema se lo debe considerar por la violencia en sí misma, no necesariamente por la ideología

**El canciller Guzzetti durante la conferencia de prensa que ofreció ayer para explicar detalles de su viaje a Estados Unidos.** (Radiofoto de NA).

**BUENOS AIRES**, 15 (NA). — "Al problema del terrorismo internacional se lo debe considerar desde el punto de vista de la violencia en sí misma, no necesariamente por la ideología, es decir, que es un problema genérico, no un problema ideológico", manifestó hoy el canciller, contralmirante César Augusto Guzzetti, en reunión de prensa.

Refiriéndose concretamente a una frase sobre el tema que se le atribuyó en un reportaje que en Nueva York le efectuó un matutino local, agregó: "Esa frase quizá no haya sido muy feliz ni bien interpretada". Siempre abundando sobre la cuestión agregó: "Pueden haber existido algunas acciones o actos que pueden haber creado cierta confusión en la opinión pública, pero de ninguna manera significa ni justificar ni reconocer ningún terrorismo de derecha ni algo que se parezca".

"Lo importante de todo esto —dijo— es dejar perfectamente en claro que el gobierno nacional, por sobre todas las cosas, es el único que tiene la potestad del poder de policía en el país y que está ejerciendo ese poder de policía totalmente. En síntesis: se condena a ambos terrorismos".

La reunión de prensa fue convocada por la Cancillería para que el titular del palacio San Martín expusiera los resultados de su gestión en Nueva York donde participó de la XXXI asamblea general de las Naciones Unidas, pero el canciller, en razón de la amplia difusión periodística que tuvo su cometido prefirió responder directamente al requerimiento periodístico.

Se le preguntó en primer término si la salida del país de dos matrimonios refugiados en la Embajada de México, se debía a resultados de su entrevista con el canciller de ese país. El contralmirante Guzzetti respondió negativamente en forma rotunda y explicó que de la misma forma que el actual embajador de México retornó a Buenos Aires, en la próxima semana hará lo propio el embajador argentino en ese país.

Ante otra pregunta sobre el tema, el ministro admitió que actualmente se hallan refugiados en la Embajada de México el ex presidente de la Nación, doctor Héctor J. Cámpora, su hijo y Juan Manuel Abal Medina, sobre cuya situación se está analizando la solicitud mexicana de otorgarles salvoconducto para que salgan del país.

Se le preguntó después sobre la naturaleza de sus conversaciones con el canciller de Israel, respondiendo que no había dado explicaciones.

La visita de su colega, precisó, tuvo por objeto informar de la posición del gobierno israelí en el tema planteado en la Unesco acerca de si el sionismo es discriminación racial, punto en el cual en la última asamblea del organismo la Argentina se abstuvo de pronunciarse.

"Me comprometí a estudiar la situación —manifestó— y además le informé sobre la situación de la comunidad judía en la Argentina sobre la que evidentemente estaba informado —siguió diciendo el canciller—. Dejé bien en claro que no existe antisemitismo en la Argentina salvo casos aislados que se aprovechan como con-

(Pasa a la pág. 4, col. 5ª)

# Determinaron normas para el ingreso a las univesidades

**BUENOS AIRES**, 15 (NA): — El ministro de Cultura y Educación, Ricardo Pedro Bruera, dio a conocer esta noche las características fundamentales del ingreso universitario que será rendido, en la segunda quincena de marzo próximo, en establecimientos de nivel secundario ante profesores universitarios y al que precederán cursos de apoyo y orientación vocacional.

Los aspirantes a ingresar a las casas de altos estudios el año próximo deberán rendir dos materias consideradas básicas dentro de la carrera elegida y someterse, además, a una prueba de comprensión de un texto que podrá estar vinculado, o no, a las asignaturas que se rindan.

Los aspirantes a las carreras de arquitectura, ingeniería, agrimensura y tecnología, ciencias exactas y naturales —con excepción de las carreras de biología y química— rendirán matemáticas y física.

Para las carreras de derecho, ciencias políticas y diplomáticas, otras ciencias sociales, filosofía y letras, ciencias de la educación, otras ciencias humanas, bellas artes y música, se ha fijado exámenes de literatura e historia.

Los aspirantes a las disciplinas de administración, ciencias económicas y organización, deberán dar pruebas de matemáticas e historia.

Quienes quieran cursar ciencias exactas y naturales, biología, ciencias agropecuarias, medicina, odontología, paramédicas ,auxiliares de medicina, deberán dar examen de química y biología.

Asimismo, para las carreras de química, farmacia y bioquímica, y la de química, ciencias exactas y naturales, se ha fijado pruebas de matemáticas y química.

Los contenidos de todas estas materias —que se darán a conocer el lunes próximo— han sido seleccionados de entre los temas que integran los programas vigentes para la enseñanza media y desarrollada en los textos normalmente en uso en los institutos de ese nivel.

Las facultades, o unidades académicas equivalentes, confeccionarán los cuestionarios, o temas de las pruebas, de manera tal que permitan evaluar la capacidad para elaborar el pensamiento reflexivo; para el uso de la memoria lógica, de análisis y síntesis de juicio crítico, de aplicación de principios, axiomas, corolarios; teoremas y teorías, y la corrección idiomática, claridad de expresión, propiedad y precisión.

### Cursos de orientación

Los cursos de orientación vocacional y preparatorios del examen de ingreso, se comenzarán a dictar desde el mes proximo en los establecimientos de enseñanza secundaria y continuaran, practicamente, hasta mediados de marzo. Estos cursos serán optativos y no obligatorios y sus docentes orientarán su acción didáctica en el sentido señalado por los criterios de evaluación que se seguirán en las pruebas.

Respecto del régimen de calificaciones, se estableció que a cada materia especifica y a la prueba de comprensión de textos se la calificará en la escala de "cero" a "cien" puntos; luego, se hará el promedio de los promedios generales de los dos últimos años del ciclo medio, y la calificación resultante se llevará a la escala "cero" a "cien". Se sumaran las cuatro clasificaciones, es decir, la del promedio de los últimos dos años secundarios, las dos asignaturas que correspondan y la de comprensión de textos.

El orden de mérito del aspirante estará dado por su ubicación relativa dentro del conjunto, en la escala "cero-cuatrocientos", en orden descendente. Se estableció como límite inferior de aptitud para el ingreso el puntaje "ciento ochenta" y no menos de "cuarenta" puntos en cada una de las materias rendidas.

### Condiciones de ingreso

Se hizo presente, además, que estarán en condiciones de ingresar, desde el punto de vista de esta evaluación, aquellos aspirantes que, superando el puntaje mínimo establecido y no adeudando materias del nivel medio al 15 de marzo de 1977, resulten ubicados en "el orden de mérito general dentro del número de vacantes correspondientes a la respectiva carrera, según especificaciones de la universidad en que se curse".

### El 20 darán las vacantes

El documento que da cuenta de estas características del examen de ingreso fue entregado esta noche a los periodistas por el ministro del ramo, Ricardo Pedro Bruera, quien agregó que el lunes próximo se darán a conocer los contenidos de las materias que se deben rendir; el miércoles, las vacantes existentes en cada universidad estatal —con discriminación por facultades— y el viernes de la semana entrante, se explicará en detalle lo atenientе a redimensionamiento de las casas de altos estudios.

Respondiendo a la inquietud periodística con respecto al anuncio que formulara días pasados, en la ciudad de Salta, sobre "la anulación de carreras", Bruera dijo que "a partir del conocimiento de cupos de admisión y número de aspirantes a determinadas disciplinas, se podrá conocer la supresión de algunas carreras".

Sobre el tema no quiso adelantar más, trasladando la respuesta a la reunión que mantendrá con los periodistas el viernes de la semana próxima.

# Monseñor Bonamín exaltó el valor de las madres

**BUENOS AIRES**, 15 (NA). — "Espero de las madres argentinas el gran esfuerzo, porque ellas tienen el secreto de la redención y pueden evitar la guerra maligna y diabólica que soporta la Nación", expresó monseñor Victorio Bonamín, previcario castrense, en la homilía que pronunció en el transcurso de la misa que se ofició hoy al mediodía, en el patio central de la Casa de Gobierno en adhesión al Día de la Madre.

El oficio religioso fue dispuesto por el Ministerio del Interior.

Al referirse a la subversión, monseñor Bonamín indicó que hay cosas que se pueden hacer y no deben concretarse. "Por ejemplo —detalló—, se puede mentir, robar y matar; pero no debe hacerse".

# Martínez de Hoz inició gestiones en la Unión

## Conferenció con banqueros en Los Angeles

**SAN FRANCISCO, EE. UU.**, 15 (Télam). — El ministro de Economía de la Argentina arribó anoche, a última hora, con el propósito de mantener reuniones con los bancos más importantes de la costa oeste de los Estados Unidos. Ayer se entrevistó con entidades crediticias de los Angeles y mañana partirá a su país adonde arribará el domingo a mediodía. Martínez de Hoz llegó a los Angeles desde Tokio y debido a la diferencia horaria de todo un día que se produce al viajar del Japón a los Estados Unidos, ayer tuvo una doble jornada de trabajo, ya que todo sucedió como si hubiera vivido dos veces el mismo día. En Tokio realizó una serie de gestiones con el fin de invitar a los bancos privados de ese país a participar de su plan de reestructuración de la deuda externa para hacer frente a fuertes compromisos internacionales que enfrenta la Argentina en el segundo semestre de 1976. Martínez de Hoz afirmó que ya no existe el peligro de una crisis por problemas de balance de pagos. Esa situación era inminente en marzo de este año, pero debido a las negociaciones realizadas anteriormente con el Fondo Monetario Internacional, la banca de los Estados Unidos, Canadá y Europa, el peligro ya pasó. Esas negociaciones permitieron obtener cerca de 1.300 millones de dólares, lo que en círculos financieros se considera un verdadero éxito teniendo en cuenta la difícil situación por la que atravesaba la Argentina hace sólo seis meses.

Los banqueros de los Angeles y San Francisco comentaron con satisfacción la lucha contra la inflación que ha permitido disminuir la tasa mensual del 50 por ciento registrada en marzo a un nivel que oscila entre el 5 y el 10 por ciento, que es perfectamente manejable. Destacaron que esa contención se logró sin provocar la desocupación masiva que pronosticaban algunos economistas argentinos y extranjeros.

También elogiaron los acuerdos financieros, ya que permitiran mantener el nivel de importaciones de la industria argentina, sin agravar la recesión. Algunos bancos de la costa oeste que forman parte del aporte privado de los Estados Unidos por 500 millones de dólares, comentaron que el ministro Martínez de Hoz informó que las exportaciones posiblemente superen este año los 3.700 millones de dólares, con un saldo positivo cercano a los 800 millones, el año pasado las exportaciones sólo alcanzaron a 3.000 millones de dólares y las importaciones a 4.000 millones con un saldo negativo de 1.000 millones de dólares.

# El secretario de Comercio regresó de Río

**BUENOS AIRES**, 15 (NA).— El secretario de Estado de Comercio, Guillermo Bravo, retornó este mediodía al país procedente de Río de Janeiro, Brasil, donde participó del Noveno Congreso Panamericano de Administración.

Bravo prefirió por el momento no referirse a las últimas variantes registradas en materia de precios e índice de costo de vida, pero abordó en cambio aspectos de su actuación en dicha conferencia, al llegar al aeropuerto internacional de Ezeiza.

El secretario de Comercio señaló que había explicado en el panel sobre consumerismo y calidad de vida, cual era la situación de la Argentina y la realidad económica, ya que era un auditorio internacional.

Indicó que también puntualizó la legislación existente en el campo de protección del consumidor y lo que estaba tratando de llevar adelante en estos momentos en la materia.

Agrego finalmente que dicha legislación también existe en Venezuela y en México, lugares donde funcionan asimismo un Instituto del Consumidor y otros entes afines.

**El comandante en jefe de la Armada, contralmirante Emilio Massera, entrega el despacho correspondiente a uno de los oficiales recientemente graduados en la especialidad de cubierta y máquina de la Marina Mercante, en el acto realizado en la mañana de ayer en la Escuela de Náutica "Manuel Belgrano", en la Capital Federal.** (Radiofoto de NA).

# Videla se apresta a iniciar otra gira por la Patagonia

## El lunes viajará a Río Negro y luego a Neuquén y a La Pampa. La actividad del Presidente en el Sur

**BUENOS AIRES**, 15 (NA). — El lunes a las ocho, desde el aeropuerto metropolitano, el presidente Videla iniciará una nueva gira por el interior del país para "recoger las inquietudes socio-económicas que serán presentadas por altos funcionarios provinciales e integrantes de las fuerzas vivas".

Hasta el jueves a mediodía, cuando estará de regreso en Buenos Aires, recorrerá las provincias de Río Negro, Neuquén y La Pampa.

Para ajustar los detalles finales, Videla presidió esta mañana una larga reunión en la sala de situación de la Casa Rosada. Asistieron los secretarios de Agricultura y Ganadería, Minería, Desarrollo Industrial, Educación y Vivienda y Urbanismo, además de otros altos funcionarios del área presidencial.

El jefe de Estado viajará en compañía de su esposa, Alicia Raquel Hartridge. La primera escala se registrará en Viedma (Río Negro), donde atenderá a una exposición del gobernador, contraalmirante Aldo L. Bachman y de sus colaboradores, para luego conceder distintas audiencias.

Por la tarde se trasladará a la localidad de Sierra Grande donde, en compañía del titular de Fabricaciones Militares, general Diego Urricarriet, visitará las instalaciones de Hierro Patagónico S. A.

Al día siguiente —martes 19— se trasladará hasta la ciudad de General Roca. También aquí concederá audiencias y recorrera la planta industrial Proin S. A.

Alrededor del mediodía arribará a Cipolletti donde recorrerá las instalaciones del establecimiento "Tres Ases". Inmediatamente después partirá con destino a Neuquén.

En las primeras horas de la tarde recorrerá la ciudad para, finalmente, inspeccionar el parque industrial y la "Ciudad Satélite", todavía en construcción.

Más tarde, en la Casa de Gobierno, atenderá a una exposición del gobernador, general José Martínez Waldner, y de otros altos funcionarios provinciales. Desde las 18.45 concederá audiencias a representantes de la banca, comercio y las industrias locales. Posteriormente saludará a los representantes del periodismo neuquino.

En la mañana del miércoles 20 el teniente general Videla participará de una reunión de cuadros en la guarnición militar de Neuquén. Será acompañado por el comandante del Quinto Cuerpo de Ejército, general Osvaldo Aspitarte.

Posteriormente se trasladará hasta Cutral-Có donde será recibido por el presidente de Yacimientos Petrolíferos Fiscales, general Juan Carlos Reyes. En el yacimiento de Plaza Huincul donde, simbólicamente, se pondrá en marcha la planta de la nueva destilería. Concluido este acto el presi-

(Pasa a la pág. 4, col. 5ª)

# Entregaron los diplomas a los nuevos oficiales de la Marina Mercante

**BUENOS AIRES**, 15 (Télam) — El comandante en jefe de la Armada, almirante Emilio Eduardo Massera, en un acto realizado hoy en la Escuela Nacional de Náutica "Manuel Belgrano", presidió la entrega de despachos a los nuevos oficiales de las especialidades de cubierta y de máquinas de la Marina Mercante, pertenecientes a la promoción 78.

Participaron de la ceremonia el titular de dicha escuela, capitán de navío (RE) Rodolfo Bagnatti, el director de instrucción naval, contralmirante A. Wulff de la Fuerte, y otras autoridades de la Marina de Guerra y Mercante.

El acto se inició con la ejecución del Himno Nacional. Posteriormente se leyó la resolución del director de la institución naval, por la que se admite a los graduados de 4º año como oficiales de la Marina Mercante y acto seguido el capitán de navío Bagnatti les tomó el juramento por el cual los egresados se comprometen a velar por los intereses argentinos en el mar.

Luego de unas palabras del capitán de navío Bagnatti, se inició la entrega de despachos a los nuevos oficiales, cuyas dos primeras estuvieron a cargo del almirante Massera, las dos subsiguientes del contralmirante Wulff de la Fuerte y las restantes a cargo del titular de la escuela.

Finalmente se hizo entrega de premios a los alumnos que se han destacado en sus estudios en las respectivas especialidades.

## Grave suceso en una filmación

**A golpes de bastón, el domador de este león trata de apartarlo del animador de la televisión norteamericana Del Donahoo. El animal atacó y mordió en la cara y el cuello a Donahoo mientras se filmaban secuencias sobre cómo domar leones para un programa televisivo.**

(Radiofoto de UPI).

# Se pidió el sobreseimiento de Isabel Perón y Benítez

## Solicitóse que se revoque un fallo del juez García Moritán

**BUENOS AIRES**, 15 (NA). — Los abogados patrocinantes de la Sra. María Estela Martínez de Perón y del Dr. Antonio J. Benítez, defensora oficial en lo penal Dra. Silvia Stella Ardoy y Dr. Fernando Enrique Torres, respectivamente, pidieron que se deje sin efecto el fallo por el cual el juez gederal Dr. Nino Tulio García Moritán había anulado a su vez el sobreseimiento definitivo dictado por el entonces juez doctor Alfredo Nocetti Fasolino en la causa sobre el denominado "cheque presidencial". Ambos defensores dejaron planteado el caso federal, es decir, el camino para recurrir ante la Corte Suprema de Justicia en caso de que no se hiciera lugar a su pedido de nulidad de la decisión del doctor García Moritán.

La petición fue formulada por ambos defensores ante la sala penal de la Cámara Federal, constituida por los doctores Jorge R. González Novillo, Victor A. Guerrero Leconte y Lucio Eduardo Herrera, pero no se hizo en forma oral sino mediante presentación de sendos memoriales, que son la fundamentación escrita de la apelación interpuesta en su momento contra la decisión del juez doctor García Moritán de anular el sobreseimiento y procesar a la señora de Perón y al doctor Benítez, por el libramiento del cheque por más de 31 millones de pesos destinado a ser depositado en la sucesión del general Juan D. Perón, en favor de las hermanas de María Eva Duarte de Perón, señoras Blanca L. Duarte de Alvarez Rodriguez y Erminda Duarte de Bertolini, en cumplimiento de una voluntad expresada verbalmente por el entonces presidente a la señora María Estela Martínez.

Ahora, corresponde a la sala penal de la Cámara Federal pronunciarse sobre el caso, que —si es adverso a la petición de los dos defensores— éstos podrán recurrir ante la Corte Suprema de Justicia de la Nación, por haber planteado ya el caso federal.

La doctora Ardoy, defensora oficial de la señora de Perón, quien la aceptó para el cargo, presentó un memorial de 11 fojas, en el que pide la revocatoria del auto que declaró la nulidad del sobreseimiento definitivo. Formula la petición solicitando que se haga lugar a la defensa de "cosa juzgada" —por la cual se sostiene que ya hay sentencia definitiva con el dictado del sobreseimiento por lo cual éste no puede ser revisado— planteada en favor de la ex presidente.

Refiérese en primer lugar la doctora Ardoy a la afirmación del doctor García Moritán de que en el caso no hubo proceso sino "suma de papeles". A ese respecto, dice la defensora oficial, que ello no debe ser considerado como un juicio de carácter científico sino una mera manifestación abstracta. "También —dice textualmente la defensora— son sumas de papeles "la crítica de la razón pura" de Kant o el Código Civil de Vélez Sársfield.

Analiza seguidamente las etapas de un proceso y la nulidad de los actos procesales, para afirmar que las medidas reseñadas "están muy lejos de constituir un mero procedimiento, sino por el contrario, estamos ante un proceso, ya que esa sucesión de actos procesales tienden y convergen hacia la consecución de la cosa juzgada".

Agrega que "sin proceso no hay cosa juzgada, y sin cosa juzgada, no hay proceso llegado a su fin'".

"En el caso del cheque, agrega, se ha desarrollado un debido proceso penal, dado que el entonces juez federal realizó la operación completa, en forma metódica y progresiva, dictando medidas conducentes a producir en él, el conocimiento de causa que posibilitó la declaración del derecho penal material".

"En este caso, el sobreseimiento definitivo en la causa es el resultado de una investigación guiada por el criterio de la búsqueda de la verdad real, conforme con las normas expresas del código de procedimientos criminales".

Cita seguidamente jurisprudencia y doctrina sobre el principio de "cosa juzgada" y afirma textualmente que "el primordial fundamento y finalidad de la cosa juzgada radica en la necesidad de mantener tanto el orden como la seguridad y la certeza en el mundo jurídico. Podemos afirmar —prosigue— que la falta de certeza jurídica resulta más injusta que la injusticia misma".

El principio de la cosa juzgada, añade, traduce la justicia prometida en la Constitución Nacional. Alega por último la doctora Ardoy que "finalizado el proceso definitivo en la causa, tal pronunciamiento hace cosa juzgada contra todos, sin que obste a esta conclusión la circunstancia de que no haya habido procesamiento. La vida jurídica no puede soportar la renovación continua del proceso. Por ello, el ordenamiento jurídico consagra la cosa juzgada". Pide, como consecuencia, la revocatoria de la nulidad del sobreseimiento definitivo, dictada por el doctor García Moritán haciendo lugar a la defensa de cosa juzgada, y —para el caso de que no se le haga lugar— plantea el caso federal para ocurrir ante la Suprema Corte de Justicia.

A su vez, el doctor Fernando Torres —en su carácter de defensor del doctor Benítez— presentó un memorial de diez fojas, una menos que la doctora Ardoy, y dice en primer término —tras reseñar la tramitación de la causa y citando doctrina y jurisprudencia— que el tribunal —es decir, la Sala Penal de la Cámara Federal— tenga por acreditadas las tres entidades clásicas de la cosa juzgada: hecho imputado, persona a la que se imputa el delito y motivo de la persecución.

Pide también que se revoque el fallo del Dr. García Moritán que decretó la nulidad del sobreseimiento definitivo dictado por el Dr. Nocetti Fasolino y, como consecuencia, se dicte el sobreseimiento definitivo de su defendido, el Dr. Benítez con la declaración de que la formación de la causa no afecta su buen nombre y honor.

Al igual que la Dra. Ardoy —en simple coincidencia— plantea el caso federal por si la sala penal rechaza su pedido de nulidad del fallo del Dr. García Moritán, para recurrir así ante la Corte, por presunta violación de los derechos que asegura la Constitución como ser el que garantiza el artí. 18 (defensa en juicio) que se produciría al negarse la cosa juzgada, y el art. 36 según el cual nadie puede ser procesado ni castigado sino una sola vez por la misma infracción.

El Dr. Torres recurre —para fundamentar su apelación— a doctrina de diversos autores, entre ellos la del mismo Dr. Benítez, catedrático del derecho —expresa el Dr. Torres— cuando a su hora se negó a la indagatoria que se le requería, no por su situación de tipo personal, sino invocando la defensa del derecho, el orden jurídico y constitucional al alegar la autoridad de la cosa juzgada.

## Chispazos

por IAN

# La causa del Ejército es la de la República, dijo Bussi

## Maradona y miembros del cuerpo consular de Mendoza visitaron las zonas de operaciones antisubversivas

**SAN MIGUEL DE TUCUMAN**, 15 (Télam).— "Ni estos delincuentes subversivos ni todos los del mundo juntos podrán contra un Ejército, cuando la única causa de ese Ejército es la causa de la República".

Lo expresó hoy el gobernador de la provincia y comandante de la Quinta Brigada de Infantería, general de brigada Antonio Domingo Bussi, ante miembros de los cuerpos consulares de Córdoba, Mendoza y Tucumán y representantes de la prensa nacinal y extranjera, que visitaron durante más de siete horas la zona de operaciones antisubversivas, ubicada en el sudoeste tucumano.

Agregó que "el Ejército Nacional procura con la sangre de sus soldados, rescatar para su patria los valores de Dios, Patria y familia".

Los visitantes fueron recibidos en la sede del puesto de Comando Táctico, en el ex ingenio Nueva Baviera, a 36 kilómetros al sur de esta ciudad (departamenta Famaillá), por el propio gobernador, quien se encontraba acompañado por el comandante de la Octava Brigada de Infantería de Montaña con asiento en Mendoza, general Jorge Maradona.

El general Bussi fue el encargado de explicar en detalles a los cónsules y periodistas, la actividad que cumplen los efectivos militares en la zona, poniendo de relieve las características de la región.

Los visitantes se trasladaron hasta un campamento militar instalado en pleno monte, en la zona denominada "Carbonada", para luego recorrer la nueva población de "Subteniente Berdina", visitando la Fuerza de Tarea Cabo Primero Méndez, en la ciudad de Lules a unos 20 kilometros al sur.

La comitiva destacó la acción que cumple el Ejército argentino. En representación de los cuerpos consulares de Córdoba, Mendoza y Tucumán, los señores Alberto Novillo Saravia, Horacio Day y Giorgio Cei, agradecieron las atenciones recibidas durante la visita realizada.

# El premio Nobel de la Paz quedó vacante

## Será reservado para el año próximo

**OSLO**, 15 (UPI).— El comité Nobel del Parlamento noruego anunció hoy que el premio Nobel de la Paz de este año quedó vocante y que el galardón será reservado para el año próximo.

En la declaración de dos párrafos, el comité Nobel no dio ninguna razón por la decisión tomada. Al reservar el honor, los cinco miembros del comité abren la posibilidad de que el año entrante pudieran acordarse dos premios Nobel de la Paz.

El premio en efectivo de este año de 800.000 coronas (150.000 dólares), se devolverá a la Fundación Nobel si el comité decide retener el galardón, de acuerdo con la reglamentación del comité Nobel noruego.

El premio de la Paz, reservado de un año para otro 30 veces desde la primera vez que se le presentó en 1901, fue retenido 19 veces.

El correspondiente al año pasado fue otorgado al físico soviético disidente Andrei Sakharov, quien fue citado "por sus temerarios esfuerzos en la causa de la paz en la humanidad".

Fuentes allegadas al comité manifestaron que entre los 81 candidatos nominados para el galardón de este año figuraba el presidente de México, Luis Echeverría, por sus repetidos llamados a las potencias mundiales para un desarme nuclear total. Igualmente estaba incluida la madre Teresa Boyaxhiu, una monja católica albanesa que cumple una obra misionera en Calcuta entre los menesterosos y los moribundos.

## Mercado cambiario

**BUENOS AIRES**, 15 (Télam). — Las cotizaciones de las divisas en los mercados de cambios, fueron las siguientes:

| Monedas | Mercado Oficial Comprador | Mercado Oficial Vendedor | Mercado Libre Comprador | Mercado Libre Vendedor |
|---|---|---|---|---|
| INGLATERRA | 230,79 | 231,90 | 407,18 | 416,43 |
| U.S.A. | 140,00 | 140,33 | 247,00 | 252,00 |
| FRANCIA | 2.794,40 | 2.815,02 | 4.930,12 | 5.055,12 |
| ITALIA | 16,52 | 16,73 | 29,15 | 30,04 |
| ESPAÑA "A" | 205,80 | 213,30 | 363,09 | 383,04 |
| ESPAÑA "B" | 198,94 | 205,43 | 350,99 | 370,63 |
| ALEMANIA | 5.723,20 | 5.750,72 | 10.097,36 | 10.326,96 |
| FINLANDIA | 3.619,00 | 3.655,60 | 6.384,95 | 6.564,60 |
| AUSTRIA | 803,60 | 819,53 | 1.417,78 | 1.471,68 |

Las monedas de Inglaterra, Estados Unidos y Canadá cotizan por unidad. El resto cada cien unidades.

**Bonos externos**: cotización suministrada por el Banco Central de la República Argentina a la apertura del mercado cambiario del día de la fecha: $ 253,15.

## Quiniela de Mendoza

El Banco de Previsión Social dio a conocer el extracto de la quiniela, sorteada anoche por la Lotería de Mendoza:

| | | |
|---|---|---|
| 1º Premio | ..... | 992 |
| 2º " | ..... | 674 |
| 3º " | ..... | 001 |
| 4º " | ..... | 863 |
| 5º " | ..... | 810 |
| 6º " | ..... | 933 |
| 7º " | ..... | 155 |
| 8º " | ..... | 538 |
| 9º " | ..... | 074 |
| 10º " | ..... | 960 |
| 11º " | ..... | 155 |
| 12º " | ..... | 977 |
| 13º " | ..... | 662 |
| 14º " | ..... | 474 |
| 15º " | ..... | 056 |
| 16º " | ..... | 266 |
| 17º " | ..... | 023 |
| 18º " | ..... | 627 |
| 19º " | ..... | 255 |
| 20º " | ..... | 286 |

## Montevideo

**MONTEVIDEO**, 15. (UPI). — Los primeros premios de la Lotería de Montevideo, sorteada hoy correspondieron a los siguientes números:

| | | |
|---|---|---|
| 13974 | ..... | $ 300.000 |
| 4750 | ..... | " 15.000 |
| 3396 | ..... | " 3.000 |
| 8129 | ..... | " 3.000 |
| 15253 | ..... | " 3.000 |
| 2252 | ..... | " 1.200 |
| 8297 | ..... | " 1.200 |
| 9539 | ..... | " 1.200 |
| 10919 | ..... | " 1.200 |
| 14680 | ..... | " 1.200 |

## Buenos Aires

**LA PLATA**, 15. (Télam). — En el sorteo de la Lotería oficial de la provincia de Buenos Aires, el premio mayor con 3.750.000 pesos, favoreció a los billetes con la numeración 21.836. Los premios de pizarra, 20 en total, fueron los que seguidamente se detallan:

| | | |
|---|---|---|
| 21836 | .... | $ 3.750.000 |
| 20199 | .... | " 360.000 |
| 10920 | .... | " 180.000 |
| 12306 | .... | " 90.000 |
| 26081 | .... | " 45.000 |
| 22851 | .... | " 18.000 |
| 26099 | .... | " 18.000 |
| 5119 | .... | " 12.000 |
| 10515 | .... | " 12.000 |
| 17946 | .... | " 12.000 |
| 2485 | .... | " 6.000 |
| 8289 | .... | " 6.000 |
| 8721 | .... | " 6.000 |
| 11942 | .... | " 6.000 |
| 12384 | .... | " 6.000 |
| 18333 | .... | " 6.000 |
| 18849 | .... | " 6.000 |
| 22329 | .... | " 6.000 |
| 28880 | .... | " 6.000 |
| 29138 | .... | " 6.000 |

**Familiares y compañeros de armas del capitán de fragata Juan Jorge Basso, conducen el féretro que contiene los restos del infortunado marino asesinado, hacia su sepulcro en el cementerio de Olivos, Vicente López, Provincia de Buenos Aires.**

(Radiofoto de Télam).

# Inhumaron los restos del capitán de fragata Basso

**OLIVOS** (Buenos Aires), 15 (Télam). — "La Armada Argentina pierde a uno de sus más brillantes oficiales", destacó el capitán de fragata Alberto Padilla, al despedir, en representación de esa fuerza, los restos del capitán de fragata Juan Jorge Basso, durante el acto de sepelio efectuado esta tarde en el cementerio local.

Puntualizó su "amarga rebeldía por esta vida perdida", aunque señaló que no quería "empañar el acto con palabras condenatorias" hacia quienes troncharon la vida del capitán Basso. El referido oficial fue asesinado ayer, en las inmediaciones de su domicilio, ubicado en esta ciudad.

"La Armada Argentina te despide —subrayó— con la templanza y la sobriedad que ella vuelca en todos sus actos".

Asistieron a la inhumación el comandante en jefe de la Armada, almirante Emilio Eduardo Massera, el jefe del estado mayor general de la Armada, vicealmirante Armando Lambruschini, el comandante de operaciones navales, vicealmirante Luis María Mendía, el jefe del estado mayor conjunto, vicealmirante Justo Guillermo Padilla, el titular de la Comisión de Asesoramiento Legislativo, contraalmirante Antonio Vañek, y el jefe de la 10ª brigada de infantería, general de brigada Adolfo Sigwald.

El capitán de navío Arnaldo de Paola, quien habló en nombre de la segunda división de destructores, consignó aspectos de "la brillante personalidad" del oficial asesinado, a quien calificó de "modelo y ejemplo" dentro de la Armada Nacional.

Con relación a la muerte del capitán Basso, "absurda e injusta", dijo que "la justicia Divina aplastará las intenciones miserables de los asesinos", en tanto expresó su confianza en la acción de "la justicia terrena".

En representación de la promoción 79ª de la Escuela Naval Militar, a la que pertenecía el extinto, habló el capitán de fragata Horacio Zaratiegui, quien precisó sus deseos de "trocar" palabras por lágrimas" ante el dolor causado por la desaparición del oficial caído.

"No venimos a despedirte —indicó— sino a estar. Tu molde —añadió— es nuestro molde: tu temple es nuestro temple".

Una formación especial de efectivos de la Armada recibió al cortejo fúnebre a poco de trasponer, a las 16.12, la puerta de acceso a la necrópolis. Instantes después, fue oficiado un responso, tras lo cual pronunciaron sus respectivas alocuciones los mencionados oradores.

El acto concluyó a las 16.40, cuando el féretro fue ubicado en un panteón de la familia del extinto.

# Los reyes de España llegaron a Caracas

## Se les tributó una afectuosa bienvenida

**CARACAS**, 15 (UPI). — El rey de España, Juan Carlos I y su esposa Sofía de Borbón, recibieron hoy una afectuosa bienvenida al comenzar una breve visita oficial a Venezuela, invitados por el presidente Carlos Andrés Pérez.

El jefe del Estado venezolano, acompañado por su esposa Blanquita de Pérez, saludaron a la pareja real a pocos metros del avión que condujo a los visitantes desde Colombia.

Rigurosas medidas de seguridad rodearon la llegada de los monarcas españoles.

Un numeroso grupo de personas aplaudió a los visitantes desde las terrazas del aeropuerto internacional Simón Bolívar.

Juan Carlos I y su esposa recibieron también un cálido aplauso al ingresar al salón principal del terminal aéreo donde les saludaron los más altos miembros del gobierno nacional, las fuerzas armadas, la Iglesia Católica y el cuerpo diplomatico.

No se informó la razón por la que se suspendió la ceremonia en la que debían pronunciar discursos el presidente Pérez y el rey español.

Inmediatamente que la comitiva del monarca fue presentada al presidente venezolano, Juan Carlos I y Pérez abordaron un automóvil para trasladarse a Caracas, a 18 kilómetros de distancia.

En el momento de la llegada de los reyes españoles una ligera llovizna caía sobre el aeropuerto.

La pareja real sigue viaje a su país esta noche a las 11 P.M. (0300 GMT).

La mayor parte de los diarios nacionales saludaron la presencia de Juan Carlos I y su esposa, dedicándoles sus portadas. Todos coinciden en afirmar que la visita será altamente provechosa para el incremento de las cordiales relaciones que han signado por siempre los vínculos hispanovenezolanos.

Coincidentemente con la llegada real, una agrupación que se denomina a sí misma, "Amigos de la democracia española", en la que figuran prominentes periodistas de diversas ideologías, encabezada por el presidente del Colegio Nacional de Periodistas, Héctor Mujica, hizo público un mensaje al rey español.

El grupo resalta la presencia de Juan Carlos I porque "nos honra, porque es un gesto de convivencia y de la fraternal e inalterable amistad que une a España con los pueblos iberoamericanos".

Luego subraya su preocupación sobre lo que actualmente acontece en España, sosteniendo que todo cuanto ocurre en ese país "es compartido por nosotros, porque, de una u otra forma, nosotros mismos somos algo de España".

# Una multa que fuera aplicada a una empresa fue dejada sin efecto

**BUENOS AIRES**, 15 (NA). — Una multa que fuera aplicada a la firma Coca Cola SAICF por la Subsecretaría de Comercio por infracción a la Ley de Abastecimiento que llevaba el número 19508, fue dejada sin efecto por un fallo de la Corte Suprema de Justicia.

La decisión, análoga a otra dictada por la Corte Suprema y que afectó a la firma Dockol S.A. aceitera del Dock Sud, señala que según fallo dictado el 2 de setiembre en el caso "Mario Cairo Sacia s/Ministerio de Comercio de la Nación s/apelación', se señaló que habiendo dejado de tener vigencia todo el sistema reglamentario sobre precios maximos por obra del decreto 29 del 2 de abril último, ha quedado implícitamente derogado el régimen represivo que daba a aquél sustento coactivo.

Afirmó que, por ello procede la aplicación del principio de la ley más benigna, de conformidad con lo preceptado por el artículo segundo del Código Penal, cuyos efectos se operan "de pleno derecho" en virtud de lo dispuesto por el párrafo tercero de la citada norma, es decir, sin petición de parte.

Por lo tanto, la Corte Suprema aplica al caso el decreto 29/76 y deja sin efecto la sanción a Coca Cola.

HOY tome su
BAÑO A VAPOR
y MASAJE
Fuente de Juventud
Gorriti 2925 V. Hip.
Tel. 226663

HOY • 23 HS.
SELECCION ARGENTINA DE RUGBY 'LOS PUMAS'
VS.
SELECCION DE GALES

CANAL 9 MENDOZA
Canal 5 Valle de Uco
Canal 13 Uspallata
otro servicio de Canal 9

LATEX
EXÓTICO
"el" MO-DE-LA-DO
NUEVO INTIMO PERSONAL
Venta en farmacias

Convocatoria Asamblea General Ordinaria de Accionistas
11º Ejercicio cerrado el 30-6-76

De acuerdo con lo establecido por los artículos 234 inc. 1º y 2º, 237 y 243 de la Ley 19.550 y artículo 38 de los Estatutos Sociales se convoca a los señores accionistas de BANCO DE LOS ANDES S.A., a Asamblea General Ordinaria en PRIMERA CONVOCATORIA, para el día 29 de octubre de 1976, a las 11 horas en el local de la Casa Central del mismo, 25 de Mayo 43, de la Ciudad de General San Martín (Mendoza), para tratar el siguiente

ORDEN DEL DIA

1º Elección de un Secretario y dos Accionistas para que juntamente con el Presidente controlen el desarrollo de la Asamblea, aprueben y suscriban el acta respectiva (Art. 46 de los Estatutos Sociales).

2º Elección de una comisión compuesta por Presidente y un Secretario y tres accionistas para llevar a cabo el control del acto eleccionario (Art. 49 de los Estatutos Sociales).

3º Consideración de la Memoria, Balance General, Cuenta de Ganancias y Pérdidas e Informe de la Comisión Fiscalizadora, correspondiente al Décimo Primer Ejercicio del Banco de Los Andes cerrado el 30 de junio de 1976.

4º Consideración del Revalúo Contable correspondiente al Ejercicio cerrado el 30 de junio de 1976 (Art. 12 in fine Ley 19742).

5º Distribución de utilidades Ejercicio cerrado 30-6-1976 y reconsideración respecto distribución Dividendos Ejercicio cerrado 30-6-1975 (conforme Acta Directorio Nº 901 de fecha 27-4-1976).

6º Monto propuesto por el Directorio para cumplimentar Art. 58, inc. K) Estatutos Sociales.

7º Aumento de capital (Art. 188, Ley 19.550).

8º Lectura Art. 12, Ley 18.061 T.O.

9º Propuesta del Directorio en la fijación del número de Directores Titulares (Art. 16 Estatutos Sociales) y elección de los que correspondan. Elección de Directores Suplentes.

10º Elección de Comisión Fiscalizadora integrada por tres Síndicos Titulares y tres Suplentes, en remplazo de los que finalizan en la duración de sus cargos.

EL DIRECTORIO

15|10|F 38658|19|10

# Habría sobrevivientes en un avión que cayó al mar en las Malvinas

**BUENOS AIRES**, 15 (NA). — Esta tarde a las 16, un avión Fokker de la Fuerza Aérea Argentina, ubicó a un avión británico que había sido declarado en emergencia, semisumergido en las aguas de la zona conocida como Punta Aguda, en la isla Bougambille, en las Islas Malvinas, y al parecer habría sobrevivientes, según informó el Comando General de la Fuerza Aérea.

Por la mañana, se había informado que, ante el requerimiento de las autoridades británicas, frente a la situación de emergencia declarada de una aeronave que operaba en las Islas Malvinas, la Fuerza Aérea Argentina destacó para su búsqueda un avión Kokker F-27, que partió a las 6.25 desde la primera brigada aérea de El Palomar, transportando a su bordo médicos, especialistas en supervivencia y fotógrafos.

El avión en emergencia es un Beaver, que llevaba como piloto a Ian Champbel, a quien acompañaba en calidad de pasajero el señor Bernard Lee.

Esta noche, el comando general informó que "a las 16, el Fokker F-27 de la Fuerza Aérea Argentina, destacado desde esta mañana en la búsqueda de un avión Beaver en las islas Malvinas, ubicó al citado aparato en la zona conocida como Punta Aguda, en la isla Bougambille, a los 52 grados de latitud sur y 58 grados 30 minutos de longitud oeste".

Agrega la información que "dicho aparato se encontraba semisumergido en el agua y al parecer habría sobrevivientes". También consigna que se acercaba a la zona un barco al que se le notificó para que preste auxilio al avión permaneciendo en las islas Malvinas por si fuese necesario evacuar heridos".

**Llega al Instituto del Quemado, en Buenos Aires, uno de los once niños que resultaron gravemente heridos en el accidente de aviación ocurrido en Santa Cruz de la Sierra, Bolivia.** (Radiofoto de Télam).

# Graves irregularidades en un complejo turístico

## Comprobaron que en Chapadmalal se consumó un despojo en gran escala y se alojaron sin cargo 3.761 personas

**BUENOS AIRES**, 15. (NA). — Gravísimas irregularidades en el funcionamiento y manejo administrativo-contable de la unidad turística de Chapadmalal, registradas desde mayo de 1973 hasta marzo de 1976, habrían sido detectadas al cabo de la investigación dispuesta por el ministro de Bienestar Social, contralmirante Julio Bardi.

Todos los antecedentes —los sumarios abarcan numerosas carpetas— han sido trasladados a la Fiscalía Nacional de Investigaciones Administrativas.

Las primeras comprobaciones vinculan con estas irregularidades al ex secretario de Deportes y Turismo, Pedro Eladio Vázquez —actualmente en Brasil, y con orden de captura impartida a la Policía Federal—, quien habría hecho uso discrecional de las instalaciones de la unidad turística de Chapadmalal.

Trascendió, por otra parte, que en fecha inmediata serán elevadas a la fiscalía nacional constancias de irregularidades similares comprobadas en la unidad turística de Embalse.

En distintos sumarios aparecerían implicados el ex subsecretario de Turismo Social Patricio Ansaldo y el ex director general de administración de la Secretaría de Deportes y Turismo Fernando Caimi.

Respecto a Chapadmalal se ha comprobado que se brindaba alojamiento y pensión en forma discrecional, y en forma gratuita, a personas no autorizadas.

Igualmente, sin resolución autorizante, se facilitaron instalaciones a una empresa particular, a la que, por otra parte, no se le exigió el estricto cumplimiento de los contratos.

### Alojamiento sin cargo

Los correspondientes sumarios evidenciaban falta de conducción, irregularidades en la promoción del personal, descuido del parque automotor, lamentable estado de conservación del material de los hoteles, hurto de valiosos rezagos por parte de una empresa privada, etc. Asimismo, de resultas de recuentos e inspecciones se comprobó la falta de control administrativo sobre valiosos elementos, carencia de inventarios, etc.

Chapadmalal, destinada exclusivamente a satisfacer las necesidades del turismo social, vio alterado sus objetivos para ofrecer alojamiento, recreo y esparcimiento a muy bajo costo —cuando no gratuitamente— a adictos del anterior gobierno, sus relaciones políticas y gremiales.

Se comprobó que en la temporada 1975-1976 se alojaron sin cargo en esa unidad turística 3.761 personas; estimándose que 322 de ellas estaban totalmente marginadas de las condiciones mínimas exigibles para tener acceso al turismo social.

Además, existen evidencias de que también veraneó en Chapadmalal un número indeterminado de personas sobre las que no se llevó ningún registro.

Como dato ilustrativo se menciona que una empresa particular usufructuó sin cargo, desde 1974 a 1976 ciento ochenta habitaciones y ocho departamentos.

### Irregularidades financieras

En el área estrictamente financiera se habrían comprobado distintas irregularidades, como la falta de firmas que certifiquen la verificación de los libros contables; confección de órdenes de compra en las adquisiciones efectuadas; inversión de partidas del año 1976 en gastos realizados durante 1975; carencia de duplicados de rendiciones de gastos remitidas a Buenos Aires; requisitos reglamentarios en las facturas a rendir; violación de contratos de concesiones de los locales comerciales de los hoteles, etc.

También se habrían detectado graves irregularidades en el sector de los bungalows. Así, dos combinados de elevado costo no estaban asentados en el patrimonio de la unidad, como tampoco estaban actualizadas las fichas de inventarios.

Por otra parte, el estado del material de los hoteles pone de manifiesto el grado de descontrol e irresponsabilidad en el manejo de los mismos. Por ejemplo, en seis hoteles se recobraron 114.754 elementos, para luego comprobarse que 6.378 están en condiciones de "inservibles", 2.083 no fue posible localizarlos, y más de 3.000 no aparecen registrados en los inventarios.

Tampoco resulta claro el destino final del material de rezago que retiraba frecuentemente una empresa privada (heladeras, mosaicos, mayólicas, tejas, puertas de cedro, extractores, etc.-, que en su mayoría presentaba buen estado de conservación y funcionamiento.

Suerte similar corrieron millares de canillas, lavatorios, piletas, sanitarios, bidets, cañerías de plomo, bronce y gran cantidad de material de construcción.

Según testimonios aportados por el personal, y constantes en uno de los sumarios, 34 largueros de cama de madera de petribí fueron usados para alimentar el fuego en el que se asó la carne para una comida criolla de la que participaron ex autoridades del Poder Ejecutivo.

# Se desconoce aún el paradero de un niño raptado hace 46 días

**LA PLATA**, 15 (NA-. — Transcurridas ya más de seis semanas desde que el niño David Kraiselburd fuera secuestrado, su suerte sigue envuelta en un profundo misterio, ya que no sólo se carece de todo indicio acerca de su paradero, sino también de los fines perseguidos por los secuestradores.

El pequeño, que cuenta sólo 18 meses de edad, desapareció del hogar familiar ubicado en la localidad de Gonnet, a pocos kilómetros de esta ciudad, en la noche del 31 de agosto al 1 de setiembre último, mientras sus padres se hallaban momentáneamente ausentes.

Fuentes allegadas a la familia, indicaron en respuesta a una consulta, que a 45 días del secuestro no contaban con elementos como para aventurar una hipótesis sobre lo ocurrido con el niño, pero no pudieron ocultar su pesimismo, acentuado a medida que el tiempo transcurre.

Como se sabe, el padre del niño secuestrado es el señor Raúl Kraiselburd, director del diario "El Día", de esta ciudad, quien estuvo ausente del país unos 20 días. Según algunas versiones, el alejamiento del país del señor Kraiselburd y sus parientes se debió a una imposición de los secuestradores del bebé.

Cabe recordar que el pequeño David es nieto del doctor David Kraiselburd, quien hace algo más de dos años, siendo director del diario que ahora conduce su hijo, fue secuestrado por un grupo extremista, y posteriormente asesinado tras prolongado cautiverio.

# Es grave el estado de los heridos traídos de Bolivia

**BUENOS AIRES**, 15 (NA). La Secretaría de Salud Pública de la Municipalidad informó hoy que continúa siendo delicado el estado de salud de los quince heridos en la tragedia aérea ocurrida el miércoles último en la ciudad boliviana de Santa Cruz de la Sierra, quienes se encuentran internados en establecimientos sanitarios municipales de esta capital [illegible] nacional de la vecina localidad bonaerense de Lanús.

Se señala en el comunicado que dos de los heridos, que presentaban politraumatismos, fueron derivados al Hospital Gregorio Aráoz Alfaro, de Lanús.

Cinco pacientes son adultos y el resto niños, el menor de 10 meses. Las seis personas que se asisten en el Hospital del Quemado presentan pronóstico reservado, y uno de ellos se encuentra en estado de suma gravedad.

En el hospital Fernández, son atendidas las siete personas restantes, las que deben ser sometidas a cuidados constantes, dada la gravedad de las quemaduras.

Los menores internados son Angélica Etcheverría, Elías Giménez, Santusa Rodríguez, Benito Vallejos, Berta Dasa, Marcelino José Dasa, Wilson Maril, Rosa Sánchez y Carlos Torres Galo, en tanto que los adultos son Angélica Etcheverría, Magali Herrera, Teófilo Martínez, Paola Padilla y Zacarías Chilo.

En el hospital Gregorio Alfaro se asisten José Orellana y Marcelino Zalazar. La municipalidad informó, además, que se han enviado elementos sanitarios indispensables al lugar del accidente.

Los quince heridos llegaron anoche al aeroparque metropolitano, en un avión de la Fuerza Aérea Argentina.

# El plan de modernización de los ferrocarriles apoyaría el BIRF

**SANTA CRUZ DE LA SIERRA**, (Bolivia), 15 (Télam). — Al culminar aquí la XII Asamblea General de la Asociación Latinoamericana de Ferrocarriles (ALAF), el presidente de Ferrocarriles Argentinos, general de brigada Tomás José Caballero y el director de proyectos del Banco Mundial, señor Emile Karman, se refirieron al plan de modernización del sistema del riel argentino y a la posibilidad de créditos para su concreción.

Karman adelantó que el Banco, con sede en Wáshington, "envió una nota a las autoridades argentinas dando cuenta de la predisposición del Banco Interamericano de Reconstrucción y Fomento BIRF, para otorgar créditos para los ferrocarriles y transportes en general".

El funcionario que estuvo hace dos meses en la Argentina, significó que la misión de entonces permitió conocer "los borradores del plan de modernización de los ferrocarriles", y que se "hicieron algunas recomendaciones".

Por su parte, el general Caballero comentó, que "existe total coincidencia en el enfoque de la recuperación ferroviaria entre la filosofía de la conducción empresaria y las recomendaciones".

"Para hacer factible, especialmente en el orden de las inversiones —que es lo que mejorará las condiciones de explotación— es necesario contar con apoyo financiero adecuado y condiciones de reintegro y el interés a devengar", puntualizó el presidente de E. P.A.

Señaló que "se buscará ese respaldo, que haría viable el plan en la posibilidad del financiamiento por vía de los créditos del Banco Mundial, en la certeza que existe una disposición favorable a esa asistencia por parte del organismo sobre la base de atender algunas recomendaciones que nos fueron adelantadas".

Anticipó, en el mismo orden, que "bajo esas condiciones ha sido anunciada la visita de una misión del BIRF para diciembre, a objeto de analizar esas posibilidades".

Caballero señaló que "de otorgarse el apoyo la industria nacional, tendrá una gran posibilidad, con plena participación, la que dependerá de sus propias características".

Dio cuenta que "estamos realimentando el plan de mediano plazo trazado por el equipo militar que actuó entre 1967 y 1973 en la empresa Ferrocarriles Argentinos, actualizándolo con la información correspondiente al momento y las previsiones, para su puesta en práctica entre 1977 y 1981".

# Perecieron ahogados 5 tripulantes de una nave

## Las víctimas que pertenecían a un barco liberiano eran argentinas y murieron bajo los efectos de gases tóxicos

**BUENOS AIRES**, 15 (NA).— Llegaron hoy a Ezeiza, a bordo de un avión de línea comercial en vuelo regular, los restos de los cinco tripulantes del barco "Cuyo", de bandera liberiana, con tripulación argentina, fallecidos trágicamente el pasado día 8 en momentos que la nave se disponía a zarpar de Georgetown, capital de Guyana (ex Guayana Británica), con un cargamento de bauxita.

Familiares de las víctimas recibieron los despojos mortales del jefe de máquinas del "Cuyo", Esteban Pstyga; del segundo electricista, Julio López; de los marineros Jorge Imaz y Carlos Artigue y del mayordomo Alejandro Maksymiuk.

De acuerdo con lo manifestado por esos familiares, el capitán del buque informó mediante una comunicación vía télex las circunstancias en que los infortunados tripulantes hallaron la muerte.

Al estar de ese relato el jefe de máquinas descendió a la bodega con el propósito de realizar una inspección de rutina. Por razones que se investigan, pero aparentemente por la presencia en el lugar de emanaciones de anhidrido carbónico producidas al mojarse con agua salada las piedras del mineral de aluminio almacenado, perdió el conocimiento y cayó al piso del recinto, que se encontraba cubierto por más de un metro de agua.

A pesar de la prohibición que, según el capitán, impartió de inmediato ante la posibilidad de que hubiera contaminación provocada por gases de monóxido de carbono, los restantes tripulantes descendieron, en distintas oportunidades con el propósito de tratar de rescatar al jefe de máquinas.

Todos, al parecer, sufrieron los efectos de los gases, y perecieron ahogados en la bodega anegada.

Los restos fueron entregados en dos ataúdes y en tres cofres que contenían las cenizas de los cadáveres cremados.

La empresa propietaria del buque, Pavimar, prosigue la investigación para establecer fehacientemente las causas de las muertes.

# Una opción para salir del país denegó un juez

**BUENOS AIRES**, 15. (NA). — Fue denegada la opción a salir del país que fuera formulada ante la justicia por el doctor Roberto Bergalli, detenido a disposición del Poder Ejecutivo en virtud del estado de sitio por decreto 220/76.

Bergalli optó por salir del país haciendo uso del derecho que a los detenidos a disposición del Poder Ejecutivo otorga el art. 23, de la Constitución nacional, pero su trámite quedó sin efecto debido a que la ley 21.275 suspendió aquel derecho.

Recurrió entonces a la justicia mediante un hábeas corpus, al que ahora no hace lugar el juez federal doctor Eduardo Francisco Marquardt, por la secretaría del doctor Oscar Mario Salvi.

Dice el juez en su denegatoria que la ley 21.275 tiene total apoyo en el acta institucional del 24 de marzo próximo pasado, por la cual la Junta de Comandantes Generales, en ejercicio del poder constituyente, estableció la suspensión de la facultad de hacer abandono del país reconocido por la Constitución y, de esta manera, lo preceptuado en el acta se ha incorporado al ordenamiento constitucional argentino, sin que ello dé lugar a impugnaciones de orden normativo.

Como consecuencia, no hace lugar a la opción solicitada por Bergalli.

# Una señora ucraniana de 100 años de edad busca a 5 hijos residentes en la Argentina

**BUENOS AIRES**, 15 (NA). — La señora Mary Duchak, de 100 años de edad, fue hallada extraviada en el Canadá, y busca a cinco hijos residentes en la Argentina, cuyas direcciones la anciana no recuerda.

La información fue difundida por la división búsqueda de personas desaparecidas de la Policía Federal, que a su vez recibió un pedido de colaboración de la policía canadiense para localizar a los descendientes de Mary Duchak.

El caso, aparte de insólito, es conmovedor, ya que Mary fue descubierta hace un año en la ruta que lleva a la ciudad canadiense de Calgary, donde trataba que algún vehículo la recogiera.

Mary, que no tenía familiares en el Canadá, ya que su esposo falleció allí en un accidente cuando tenía 50 años, fue alojada en el hogar Parkland, de la localidad de Edmonton, donde cumplió cien años el pasado mes de julio.

Con ese motivo el diario "Edmonton Journal", publicó la historia de la vida de Mary, hasta donde su memoria le respondía.

Mary, nacida en Ucrania, en 1876, vino con sus padres a la Argentina cinco años después, y en 1896 se casó con Solodon Duchak, del cual tuvo cinco hijos, el primero nacido en 1898, fue un varón llamado Metro.

Después nacieron Simeón, Orene, Nastase y una hija cuyo nombre la anciana no recuerda.

La anciana relató al "Edmonton Journal" que, después que sus hijos se casaron, ella y su esposo emigraron al Canadá, dode Solodon encontró trabajo en el ferrocarril, hasta perder la vida en un accidente.

Desde entonces, Mary quedó sola en ese país, sin contacto con ningún familiar, pero la anciana, de cabellos blancos y largos recogidos en rodete, como aparece en la fotografía difundida por la división búsqueda, dijo insistentemente que sus cinco hijos deben residir en Buenos Aires o en sus cercanías, y que quiere verlos.

El mayor, Metro Duchak, debe tener ahora 78 años, y si la centenaria no se equivoca, es muy probable que cuente ya con nietos y bisnietos argentinos que quieran conocer a la fundadora de su estirpe.

Si ello es así, deben dirigirse a la división búsqueda o a cualquier otra dependencia de la Policía Federal, y tal vez en poco tiempo puedan abrazar a Mary, aquella niña que en 1881 abrió las asombradas pupilas en lo que todavía era aldea y hoy es la Capital Federal.


EL REGALITO PARA MAMA?
En "MERCADO de PULGAS". Precios regalados,
Martes a Viernes, 16 a 22 hs. Sábados y Domingos, 10.30 a 22 hs.
A. CALLE 77 - DORREGO - Tel. 291100

calidad que es tradición
CRISOL
ROPA INTERIOR PARA HOMBRES

crisolito
ROPA INTERIOR PARA NIÑOS
CRISOL
CHOMBAS - REMERAS
BUZO DEPORTIVO
Criyama
CRISOL
Fabricante
ALVAREZ SANZ S. A. I. y C.
Av. Cobo 1733 - Capital
Tel. 92-0493 y 9901
Cómprelos en los buenos comercios de la zona

IMPORTANTE EMPRESA DE CAPITAL FEDERAL
NECESITA
GERENTE
PARA SU SUCURSAL MENDOZA
SE REQUIERE:
a) Capacidad de conducción para liderar un equipo de gente tanto del área de ventas, como administrativa y operarlos.
b) Amplia experiencia en ventas.
c) Buena formación contable y administrativa.
d) Edad entre 30 y 45 años.
e) Poseer medio de movilidad.
SE OFRECE:
a) Una remuneración acorde al volumen de ventas de la sucursal (sueldo y comisión), la cual ya tiene una importante cartera de clientes y un volumen actual de facturación de consideración.
b) Viáticos y gastos pagos en eventuales viajes al interior del área a su cargo que comprende las provincias de San Juan y Mendoza en su totalidad.
c) Asistencia total y permanente en todas las áreas de su conducción.
d) "Training" en casa central antes de su iniciación.
e) Una amplia gama de productos líderes en el mercado de consumo masivo que gozan de aceptación general por su sólido prestigio.
Escribir dando amplias referencias a: Gerente de Sucursales. Casilla de Correo 488. C. Central (Bs. As.)
16 10 F 39202 17 10

MOTEL EMBASSY
CON CON
VIÑA DEL MAR - CHILE
Juan Fernández, jefe de reservas del Motel Embassy de Con Con, atenderá en el hotel Internacional de Mendoza los días sábado 16, domingo 17, lunes 18 y martes 19 de octubre, todo lo referente a informaciones y reservas para la próxima temporada de verano.
HORARIO DE ATENCION: De 9 a 13 y de 16 a 20 hs.
16 10 C 350 19 10

BUSCAMOS
LOCAL EN ALQUILER
Mínimo 200 m2. superficie propia. Frente mínimo: 8 mts. Sobre Av. San Martín, entre Las Heras y Espejo.
Escribir a: INTERMODA
BELGRANO 1580 - 2º PISO - CAPITAL FEDERAL
16 10 F 39069 16 10

REGALOS PARA MAMA
Para su comodidad
HOY ABIERTO DE 8.30 a 12.30 y 16 a 20 hs.
JUEGO DE SABANAS 2 PLAZAS (3 piezas) la de abajo ajustable, estampadas. Marca Alondra de Hogartex
$ 5.910.—
ó 3 cuotas de $ 1.970.- SIN INTERES
TABLA DE PLANCHAR DE LUJO PILETIN
$ 5.940.—
ó 6 cuotas de $ 990.- SIN INTERES
BUTACA ESCALERA
$ 4.500.—
ó 3 cuotas de $ 1.500.- SIN INTERES
YELMO
BATIDORA
VENTILADOR $ 4.950.—
ASPIRADORAS
LUSTRA ASPIRADORA
LICUADORA
PLANES SIN ANTICIPO Y PAGO CONTADO
ACLIMATADOR $ 7.900.-
2 AÑOS DE GARANTIA
FABULOSOS DESCUENTOS
Juego Mesa Nerolite redonda o rectangular con 6 sillas 1/2 butaca
$ 15.900
Sifon Drago de 2 Litros con 2 cargas
$ 12.900
Rafael Grzona
PEDRO MOLINA 19 Mza.


# Unión Obrera Metalúrgica de la República Argentina

## DEPARTAMENTO DE ACCION SOCIAL

Continuando con un acabado plan consistente en la ampliación de servicios asistenciales con el fin de brindarle al afiliado metalúrgico mayores beneficios y mejoras en la atención sanitaria, el Departamento de Acción Social de la Unión Obrera Metalúrgica de la R. A. se hace un deber informar a los trabajadores del gremio y su núcleo familiar como así también a sus jubilados y pensionados, de los nuevos servicios que se han logrado y que se suman a los ya realizados, como ser la reciente inauguración de la "Unidad Renal" (Servicio de Dialisis) en el Policlínico Central, el logro de un seguro colectivo de sepelio que brinda cobertura a todo el personal con relación de dependencia de la actividad metalúrgica y su correspondiente grupo familiar primario, la firma de un convenio con el Instituto Nacional de Servicios Sociales para Jubilados y Pensionados dependiente del Ministerio de Bienestar Social, y de otras obras de las cuales el afiliado podrá tomar conocimiento y/o asesoramiento por intermedio de la seccional del cual dependa orgánicamente.

Otros logros en materia asistencial significará la habilitación de la moderna clínica con que cuenta la seccional Casilda; la terminación de las obras ampliatorias de consultorios externos en la seccional Capital, filial Saavedra.

### Sala de Terapia Intensiva dotada de los más Modernos Equipos

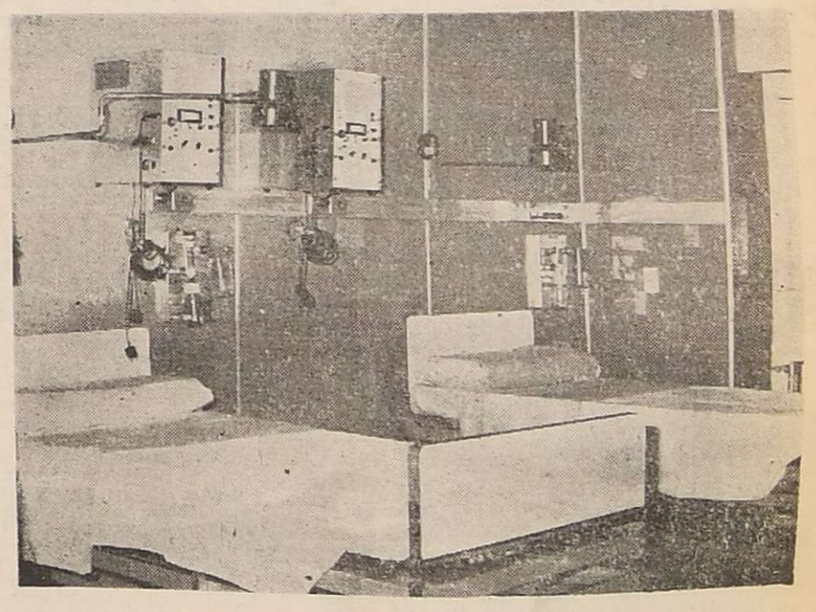

Asimismo en el día de ayer se llevó a cabo, con un sencillo acto, la inauguración de la sala de "Unidad Coronaria" en el Policlínico Central de la U. O. M., concurriendo en representación del señor interventor, el jefe del Departamento de Acción Social. En dicho acto bendijo las instalaciones el párroco de San Carlos.

Un indudable aporte en materia asistencial significa este beneficio que la U. O. M. brinda a sus afiliados.

16 10 F 39074 16 10

# Se instó a integrar cooperativas entre pequeños mineros

**SAN SALVADOR DE JUJUY**, 15 (Télam).— "Es imprescindible adquirir más tecnología, explorar, investigar, pues puedo afirmar, que lo que resulta difícil es crear algo que se adapte a las necesidades del país en la materia", expresó hoy el subsecretario técnico de Minería de la Nación, ingeniero Alberto Monchablón, durante las deliberaciones de las primeras jornadas de integración minera, que se realizan en Termas de Reyes.

Asimismo, puso de relieve "la importancia de integrar cooperativas entre pequeños mineros para realizar explotaciones racionales", y señaló que "las minas no son bienes patrimoniales, sino bienes de producción de la comunidad".

Monchablón dijo que "el gobierno de la Nación tomó una medida feliz al crear la Secretaría de Estado de Minería, pues su creación permite que los mineros se traten y formen conciencia, en los estratos más elevados de la conducción".

"Vale decir —acotó— en los aspectos financieros y económicos y de esta manera demuestran a las autoridades, preocupadas por otros problemas, la trascendencia de la minería".

De las jornadas de integración minera que finalizarán mañana, participan representantes de las provincias de Salta, Tucumán, Santiago del Estero, La Rioja, Catamarca y Jujuy, quienes trabajan en 8 comisiones que analizan diversos temas.

Entre estos figuran el código de procedimientos, transporte de minerales, política minera nacional, ley de promoción minera, código de minería, caminos mineros, áreas de reserva, regalías, policía minera, equipamiento, planes de trabajo, promoción por medio de créditos y parque minero.

## La integración con Chile se tratará el 18

**BUENOS AIRES**, 15. (Télam). — Desde el 18 al 21 de este mes se realizará en Ushuaia la 7ª reunión de integración física argentino-chilena, durante la cual se considerará un importante temario de interés para ambos países.

Comprende este, las obras de construcción del túnel "Cristo Redentor", el servicio del balseo de la primera angostura del estrecho de Magallanes, las obras del ferrocarril trasandino del sur, la interconexión eléctrica, telecomunicaciones, la coordinación de políticas en materia de parques nacionales, y el aprovechamiento racional de los recursos de gas y carbón.

## La princesa Ana

**La princesa Ana de Gran Bretaña asiste a la botadura del navío de guerra "Jersey", en Rosith. Fue invitada de honor. Los diarios británicos han especulado acerca de que la princesa pueda ser madre para los primeros meses del año venidero, según trascendidos provenientes de consejos dados a la princesa por su médico. Este le indicó que debía supsender un viaje al Africa para esa fecha.** (Radiofoto de UPI).

# El estado de la prensa en América no es alentador

## Dióse un extenso informe sobre la libertad periodística

**WILLIAMSBURG** (Virginia) 15 (UPI). — La Sociedad Interamericana de Prensa (SIP) advirtió hoy que "el estado de la prensa en las Américas no es alentador", al emitir un extenco informe sobre libertad de información que denuncia eneérgicamente los intentos de la UNESCO de fomentar agencias de noticias bajo control o auspicio gubernamental en el tercer mundo.

"Los enemigos del periodismo libre que en una ocasión eran sólo los dictadores, se multiplican y crecen", dijo la SIP en el resumen del informe preparado por su comité de libertad de prensa, bajo la presidencia del periodista dominicano Germán Ornes, de el Caribe de Santo Domingo.

"Los medios de comunicación —agregó— viven sujetos a severas presiones y con la UNESCO a la vanguardia de los enemigos de la prensa libre hay que prepararse para una lucha larga y cuesta arriba".

En relación a la propuesta de la UNESCO, la SIP aprobó una resolución instando a los gobiernos de Colombia, Venezuela, México y Costa Rica a que revisen su posición de apoyo que dieron a esas gestiones durante la reciente conferencia de ese organismo de las Naciones Unidas en San José (Costa Rica).

En su informe, la SIP también criticó la censura y autocensura, mencionando específicamente a Brasil y Nicaragua, y los casos en que ediciones de publicaciones han sido confiscadas por el gobierno, como por ejemplo la incautación en Venezuela de algunos ejemplares del diario "Punto", por presunta difamación del presidente Carlos Andrés Pérez y las fuerzas armadas de ese país.

La SIP también denunció atentados contra la seguridad física de los periodistas y periódicos en varios países de América Latina, mencionando especialmente a Perú, Uruguay, Chile, Cuba y Haití, muchos de cuyos hombres de prensa se han visto obligados a abandonar esos países.

"El ejercicio del periodismo es en nuestro continente cada vez más arriesgado y la seguridad personal de quienes la ejercen muchas veces está en peligro", dijo el informe.

Las conclusiones del informe sobre el estado de la libertad de prensa en el hemisferio occidental comenzó con la siguiente declaración:

"El examen de la situación de cada país, hecho en Willaimsburg, sólo difiere de los anteriores de Aruba, Sao Paulo y San Salvador en que las amenazas sobre el periodismo independiente en las Américas no respetan ahora mom... ni país: surgen a cualquier ...va y en cualquier lugar, ... mismo cuando hay guerra ... cuando hay paz, en un ... autoritario o bajo un gob... democrático, con el signo ... derecha como con las ban... de la izquierda, de súbito ... después de una larga esp...

En sus últimas sesiones ... trabajo, la asamblea de la ... también aprobó 16 resol... nes, muchas de ellas rela... nadas con las crecientes a... nazas contra la libertad ... prensa en el hemisferio y ... propuestas de la UNESCO ... fomentar la creación de a... cias de noticias controladas ... auspiciadas por gobiernos ... tercer mundo.

**Alberto Mendoza Morales, de "El Espectador", de Bogotá, fue premiado por la Sociedad Interamericana de Prensa por una serie de artículos denominados "Anatomía de un país". El premio, uno de los 10, fue otorgado por meritorios artículos o secciones. Acepta la distinción por Morales, Luis Gabriel Cano. A la izquierda, Raymond Dix. El acto se realizó en Williamsburg, Virginia.** (Radiofoto de UPI).


**Crédito Integral**

**MONTEMAR S. A**

Convócase a los accionistas ... asamblea ordinaria para el día ... de noviembre 1976, 21 horas, en ... sede de San Martín 1152, Mendoza, para tratar el siguiente

ORDEN DEL DIA:

1) Designación de dos accionistas para que suscriban el ... ta.
2) Consideración de la documentación del Art. 234 de la Ley 19550, correspondiente al Ejercicio cerrado el 31 ... julio de 1976.
3) Remuneraciones al directorio en exceso a lo dispuesto por el Art. 261 de la Ley 19550.
4) Elección de Síndicos titulares y Suplentes.
5) Consideración revalúo contable Ley 19742.

EL DIRECTORIO.

Nota: Los Accionistas deberán depositar las acciones o los certificados en las oficinas sociales con ... días de anticipación.

15|10|F|38720|19


## Envían expertos a Africa para estudiar enfermedad que ya causó 300 muertes

**GINEBRA**, 15 (UPI). — La Organización Mundial de la Salud (OMS) informó hoy que enviará un equipo de especialistas a Sudán y el Zaire para estudiar la "enfermedad hemorrágica", una afección que ya ha causado la muerte de más de 300 personas.

Un vocero de la organización dijo que el equipo, que estará integrado por cuatro a seis expertos, partirá tan pronto como se reciba la necesaria autorización de los dos gobiernos africanos.

La decisión de la OMS siguió a su anuncio, formulado hace tres días, de que expertos de Estados Unidos, Bélgica y Gran Bretaña en enfermedades tropicales habían identificado el virus que causa la afección como una variante, desconocida hasta ahora, de una fiebre transmitida a través de monos verdes.

Un suero creado para combatir esta última fiebre, también conocida como "enfermedad de Marburgo", no es efectivo contra la nueva variante. Los expertos señalaron que es necesario desarrollar urgentemente un suero contra la variedad que causa la epidemia en el norte del Zaire y el sur de Sudán.

La enfermedad comienza con fiebre alta, luego aparecen dolores en todo el cuerpo y después se produce una intensa hemorragia por la nariz, boca e intestinos, según indicaron funcionarios de la OMS. 'Es una enfermedad mortal", dijo el vocero de la OMS.

## Impositiva fijó un índice para los inmuebles

**BUENOS AIRES**, 15. (NA). — La Dirección General Impositiva fijó los índices de actualización para la enajenación de inmuebles durante el cuarto trimestre del año actual, conforme las operaciones estén encuadradas dentro del impuesto a los beneficios eventuales.

Los índices están referidos a la fecha de construcción o adquisición de los inmuebles. En función de lo dispuesto, la DGI derogó la circular número 992, que oportunamente estableció otros índices para el mismo periodo.

## Valmaggia es el nuevo presidente de la SIP

**WILLIAMSBURG**, (Virginia,) 15 (UPI). — Juan Valmaggia, director de "La Nación" de Buenos Aires, pasó a ocupar esta noche la presidencia de la Sociedad Interamericana de Prensa (SIP) en un proceso electoral que presenció una competencia poco usual por la segunda vicepresidencia del organismo.

Argentina Hills, que pasará a ocupar la presidencia de la SIP en su XXXIII asamblea anual a realizarse en Santo Domingo en octubre de 1977, fue electa sin oposición a la primera vicepresidencia.

El periodista dominicano Germán Ornes, de "El Caribe" de Santo Domingo, fue seleccionado para la segunda vicepresidencia mediante una elección secreta luego de que el venezolano Luis Teófilo Núñez, de "El Universal" de Caracas, renunció a su candidatura.

Ornes había sido hasta hoy presidente del comité de libertad de prensa de la SIP, cargo al que renunció luego de ocuparlo por cinco años. Guido Fernández, de "La Nación" de San José, Costa Rica, remplazó a Ornes en esa posición. Fernández presidirá las sesiones de la comisión en su próxima reunión en Cartagena, Colombia, el próximo mes de marzo.

## Fraguío haría gestiones en Brasil y Cuba

**BUENOS AIRES**, 15. (Télam). — El secretario de Comercio Exterior y Negociaciones Económicas Internacionales, doctor Alberto Fraguío, según pudo saberse en el ámbito económico, viajaría a Cuba en los últimos días del mes corriente. El itinerario se iniciaría en Brasil y en ambos países el funcionario realizaría gestiones ante los gobiernos respectivos con el propósito de remover trabas que dificultan actualmente nuestras exportaciones a esos mercados.

# La exportación de carne a Europa se reactivará

## Venta de 10.000 toneladas a España. Negociaciones

**BUENOS AIRES**, 15. (NA). — En lo que resta del mes serán embarcadas con destino a España 10 mil toneladas de carne, según lo anunció hoy al regresar al país el presidente de la Junta Nacional de Carnes, Luis Perazzo quien además afirmó que la reactivación de nuestro comercio con el Mercado Común Europeo comenzará a concretarse a mediados del año próximo. Las declaraciones de Perazzo fueron recogidas en el aeropuerto internacional de Ezeiza a poco de su arribo tras un viaje que abarcó las ciudades de Madrid, Bruselas y París.

Perazzo explicó a los periodistas en el aeropuerto internacional de Ezeiza, que el motivo de su viaje fue una renegociación sobre extracto de carne por parte de un grupo comprador de París y que aprovechó su estada de cinco días en Europa para visitar la delegación argentina ante el Mercado Común Europeo.

Precisó asimismo que había suscrito en Madrid el contrato de venta para España de 10 mil toneladas de carne, que se piensan embarcar el 28 del corriente, y que con dicha operación, después de cinco años, se reactivan nuestras ventas con aquel país.

En cuanto a los pronósticos formulados, durante el reciente congreso mundial de carnes realizado aquí, en el sentido de una pronta reactivación de las exportaciones argentinas al Mercado Común Europeo el interventor en la Junta de Carnes, vaticinó que "probablemente tendrá efecto de concreción a mediados del año próximo".

Indicó finalmente que la Junta extremará sus controles para mantener el prestigio de las carnes argentinas en el Viejo Mundo.

## Analizarían un régimen para los bancarios

**BUENOS AIRES**, 15. (Télam). — Un régimen de compensación por mayores gastos de comida podría ser aplicado a los empleados bancarios que a partir del primero de noviembre próximo cumplirán un nuevo horario de trabajo, revelaron hoy fuentes responsables.

El proyecto, originado en el Banco Central, se encontraría actualmente a consideración de los ministerios de Trabajo y de Economía de la Nación, añadieron las fuentes.

## Francia hizo una advertencia a los refugiados

**PARIS**, 15 (Télam-EFE). — "El gobierno expulsará del territorio francés a los refugiados políticos extranjeros que persistan en perturbar el orden público con actividades subversivas", declaró esta mañana el ministro del Interior Michel Poniatowski.

Recordó el ministro que hay en Francia 100 mil refugiados políticos de diversas nacionalidades. "Un reducido número entre ellos —añadió—, no respetan las leyes francesas, faltando a sí a la obligación que tienen y al compromiso que han contraído. Sus acciones violentas y las perturbaciones de orden público que provocan, obligan a las autoridades francesas a aplicarles, de acuerdo con la ley, ciertas sanciones...".

"Si, a pesar de las medidas adoptadas y de las condenas que se han dictado, esos refugiados persistieran en sus actividades subversivas, con los que desobedecen las leyes del país que los acogió, el gobierno tendrá que aplicar el artículo 33 de la Convención de Ginebra, es decir que los expulsará de su territorio".

La declaración de Poniatowski está vinculada con los operaciones de investigación y control efectuadas por la policía en la región vasco-francesa durante los últimos días.

# Canciller

(Viene de la Pág. 1ª)

secuencia de momentos de confusión".

**Preocupación argentina**

Seguidamente, respondiendo a otra pregunta, negó que en su entrevista con el doctor Henry Kissinger hubiera realizado alguna objeción formal por la injerencia de una subcomisión de la Cámara de Representantes de los Estados Unidos en asuntos argentinos, aunque dejó entrever que en este caso particular, como en todas sus entrevistas, puso en evidencia la preocupación del gobierno argentino porque la opinión pública mundial juzgue con objetividad la situación argentina.

Más adelante dijo que la fecha del viaje del teniente general Videla a Bolivia es el 28 del corriente y que la visita presidencial a ese país se prolongará hasta el 30 y negó verosimilitud alguna a las versiones que indicaban cambios en el programa y la fecha de partida.

Negó que hubiera tenido contactos con colegas latinoamericanos para la creación de una agencia multinacional de noticias y admitió como posible el ingreso de Chile, como observador, a la Cuenca del Plata. "Nuestra posición es favorable —acotó— pero es necesario el consenso de todos los países integrantes del sistema".

Aclaró también que en su opinión los cancilleres de la mayoría de los países están bien informados acerca de los propósitos del gobierno argentino y que se mira con simpatía y comprensión los esfuerzos que se realizan en el campo economico.

Interrogado acerca de si en su entrevista con el canciller británico se había llegado a determinado punto de arreglo respecto de la cuestión Malvinas, Guzzeti contestó: "Hubo coincidencia en la necesidad de reanudar la negociación sobre bases sólidas y cuento con la promesa británica de hacer los mayores esfuerzos para encontrar esas coincidencias".

Acerca de si había intención de designar embajador argentino en Londres, la respuesta fue: "es prematuro hablar de designación en ese destino".

Finalmente negó que hubiera tratado tema alguno vinculado con el Atlántico Sur y una supuesta organización denominada Otas y con relación a la situación del sacerdote irlandés Patrick Rice informó: "ese sacerdote fue arrestado por personal policial y su situación es la de un detenido en averiguación".

# Gira

(Viene de la Pág. 1ª)

dente Videla partirá rumbo a Santa Rosa (La Pampa).

**Actividad en La Pampa**

El arribo a la capital pampeana está previsto para las 13, oportunidad en la que le dará la bienvenida el gobernador general Carlos Aguirre. Estará presente el comandante del Primer Cuerpo de Ejército, general Carlos Suárez Mason.

Luego del almuerzo atenderá a una exposición de directivos de la empresa Durlocku y seguidamente, en el palacio legislativo, será informado por el mandatario provincial y sus ministros sobre la situación imperante en La Pampa.

Al día siguiente —jueves 21— presidirá una reunión de cuadros en el Destacamento de Exploración de Caballería Blindada 101 "Libertador Simón Bolívar" en la localidad de Toay.

Desde este punto el jefe de Estado viajará hasta la ciudad de General Pico, donde presidirá la inauguración de la nueva pista de aterrizaje del aeropuerto local.

Antes del mediodía se hará presente en el establecimiento "Maraco", donde le será ofrecida una exposición sobre el contenido y funcionamiento de la planta. Posteriormente se dirigirá a la empresa "Luna Hermanos" donde recorrerá las instalaciones.

Luego de asistir a la inauguración de la nueva sede de Agua y Energía Eléctrica, partirá desde General Pico de regreso a la Capital Federal.

## Detuvieron a 4 miembros de una secta religiosa

**MAR DEL PLATA**, 15 (Télam). — Cuatro personas, dos de ellas menores de edad, fueron detenidas en un departamento de la avenida Independencia 4149 cuando practicaban el culto "Testigos de Jehova".

La policía informó que se trata de Humberto Antonio Raimondo, argentino, de 42 años, casado, comerciante; Rubén Darío Centuoro, argentino, de 20, casado, jornalero, y dos menores de 15 y 17 años.

Durante el procedimiento fueron secuestrados numerosos ejemplares de la revista "Despertar" y "Atalaya".


**AUTOTRANSPORTES GENERAL PUEYRREDON S. A.**

Mitre 1405 - San José - Guaymallén. Mendoza

**CONVOCATORIA**

Se convoca a los señores accionistas de Autotransporte General Pueyrredón S. A., a la asamblea general ordinaria que se realizará el día 30 de octubre de 1976 a las 18 horas, en calle Mitre 1405, San José, Guaymallén, Mendoza, para tratar el siguiente:

**ORDEN DEL DIA**

1º — Consideración de los documentos prescriptos por el art. 234 de la ley 19.550: balance general, inventario general, cuadros de resultados, cuadros, anexos, memoria e informe de la sindicatura correspondientes al décimo tercer ejercicio que finalizó el 30 de junio de 1976.

2º — Consideración del revalúo ley 19.742.

3º — Elección de síndicos titulares y síndicos suplentes, por finalización de sus mandatos.

4º — Designación de dos accionistas para aprobar y firmar el acta de asamblea.

EL DIRECTORIO.

13|10|C|297|17|10

**COOPERATIVA ELECTRICA DE GODOY CRUZ**

Edificación, Servicios Públicos y Consumo Ltda.

**CONVOCATORIA A**

**Asamblea General Ordinaria**

De acuerdo con lo establecido en los artículos 30º, 31º, 32º y 55" inc. o) del Estatuto y lo resuelto por el Consejo de Administración en su sesión del 20-9-76, acta Nº 617, convócase a los señores asociados a Asamblea General Ordinaria que se realizará en nuestra sede de Alvarez Thomas 435, Godoy Cruz, el día 17 DE OCTUBRE de 1976, a las 9 HORAS, para tratar la siguiente

**ORDEN DEL DIA**

1º) Elección de dos asambleistas para que con el Presidente y Secretario aprueben y firmen el acta de la Asamblea.

2º) Lectura y consideración de la Memoria, Balance General, Estado de Resultados y Anexos, Inventario, Padrón de Asociados, informe del Síndico, informe de Auditoría y proyecto de Distribución de Excedentes, correspondientes al 37º Ejercicio cerrado el 30-6-1976

3º) Reconsideración del Balance General y Estado de Resultados, y Proyecto de Distribución de Excedentes Ejercicio 1974/75 conforme lo requerido por el Departamento Provincial de Cooperativas mediante cédula del 17-6-1976 (Registro Nº 167).

4º) Revalúo contable.

5º) Autorización al Consejo de Administración, para convenir con la Municipalidad de Godoy Cruz, la liquidación periódica de anticipos a cuenta de retornos, por un monto de hasta el 6 % de la energía total facturada por la Cooperativa, determinando las condiciones específicas.

6º) Autorización para solicitar préstamo F.E.D.E.I. por hasta 834 millones de pesos.

7º) Actualización de la retribución a los Consejeros (art. 50 del Estatuto de la Cooperativa).

8º) Elección de:

a) Tres Consejeros Titulares por tres años, por terminanación de mandato de los señores: Emilio Luis Magnaghi Della Santa, Felipe Suárez y Mario Gobbi.

b) Seis Consejeros Suplentes por un año, por terminación de mandato de los señores: Luis Lavezzari, Pedro Andreiucci, Leopoldo Soria, Emilio L. Rousselle, Cristóbal Molina y Angel Corsino.

OBSERVACION: No obstante haber aprobado la Asamblea General Ordinaria del 16/11/75 el "Reglamento para Asambleas Parciales" (Art. 50, Ley 20337 y 32º de nuestros Estatutos), no se aplica en esta oportunidad por no haber hasta la fecha comunicado su aprobación el Instituto Nacional de Acción Cooperativa, a cuyo consideración se sometió oportunamente.

NOTA. La Memoria, Balance General, Estado de Resultados, Anexos y Padrón de Asociados se encuentran a disposición de los señores Asociados en la sede de la Cooperativa.

Art. 32º del Estatuto de la Cooperativa: "Las asambleas se realizarán válidamente, sea cual fuere el número de asistentes, una hora después de la fijada en la convocatoria, si antes no se hubiera reunido la mitad más uno de los Asociados..."

2|10|F|34529|16|10 A

**MULTICREDITO SOCIEDAD ANONIMA**

**CONVOCATORIA**

Conforme al artículo 15 de los estatutos de la sociedad y artículo 237 del decreto ley 19550, convócase a los señores accionistas a la Asamblea General Extraordinaria que se celebrará el día 25 de octubre de 1976, media hora después de finalizada la Asamblea Ordinaria, en la sede social de calle Catamarca Nº 28 de Mendoza, para tratar el siguiente ORDEN DEL DIA:

1º) Modificación del artículo Nº 4 de los Estatutos. Aumento Capital Social para permitir la distribución de dividendos pendientes y saldo actualización contable ley 19742; 2º) Designación de dos accionistas presentes para firmar el acta.

Se recuerda a los señores accionistas la disposición del artículo Nº 17 de los Estatutos y del artículo 238 del decreto ley 19550, que disponen la obligatoriedad de depositar sus acciones o certificados de depósitos bancarios de las mismas, en la oficina de la sociedad con no menos de tres días hábiles de anticipación a la fecha fijada para la asamblea.

EL DIRECTORIO.

12|10|F|37755|16|10

**MULTICREDITO SOCIEDAD ANONIMA**

**CONVOCATORIA**

En cumplimiento con lo dispuesto con el art. 15 de los estatutos de la sociedad y art. 237 decreto ley 19550, convócase a los señores accionistas a la Asamblea General Ordinaria que se celebrará el día 25 de octubre de 1976, a las 20.15 horas, en la sede social de calle Catamarca Nº 28, Mendoza, para tratar la siguiente ORDEN DEL DIA:

1º) Consideración del Revalúo Contable ley 19742 y su capitalización; 2º) Lectura y consideración de la Memoria, Inventario, Balance General, Cuenta de Ganancias y Pérdidas, cuadros anexos e informes del síndico correspondiente el décimo primer ejercicio cerrado el 30 de junio de 1976; 3º) Remuneración al Directorio; 4º) Remuneración al Síndico; 5º) Distribución de Utilidades; 6º) Adecuación del número de Directores a los nuevos estatutos; 7º) Lectura del art. 12 de la ley 18061 (Circular I. F. 345) B. C. R. A.; 8º) Elección de tres Síndicos Titulares y Suplentes; 9º) Designación de dos accionistas para firmar el acta.

Se recuerda a los señores accionistas la disposición del artículo Nº 17 de los estatutos y del artículo 238 del decreto ley 19550 que disponen la obligatoriedad de depositar sus acciones o certificados de depósitos bancarios de las mismas, en la oficina de la sociedad con no menos de tres días hábiles de anticipación a la fecha fijada para la asamblea.

EL DIRECTORIO.

COMPAÑIA DE SEGUROS

**LA FRANCO ARGENTINA S. A.**

**CONVOCATORIA**

Se convoca a los señores accionistas a asambleas para el día 29 de octubre de 1976, en el domicilio social Hipólito Yrigoyen 476, Capital Federal, para tratar los siguientes ORDENES DEL DIA:

**ASAMBLEA ORDINARIA A LAS 10.30 HORAS**

1º — Designación de dos accionistas escrutadores y de dos accionistas para que firmen el acta de la asamblea.

2º — Consideración de la actualización contable ley 19.742.

3º — Lectura y consideración de la memoria, inventario, balance general, demostración de la cuenta de ganancias y pérdidas e informe de la comisión fiscalizadora.

4º — Remuneración del directorio y de la comisión fiscalizadora por el ejercicio anterior y destino del saldo de utilidades.

5º — Determinación del número de directores que actuarán durante el ejercicio y designación de los que corresponden.

6º — Designación de los sindicos titulares y suplentes que integrarán la comisión fiscalizadora, fijando su remuneración para el nuevo ejercicio.

7º — Aumento del capital social.

**ASAMBLEA EXTRAORDINARIA A LAS 11.30 HORAS**

1º — Designación de dos accionistas escrutadores y de dos accionistas para que firmen el acta de la asamblea.

2º — Reforma de los artículos 31º, inciso 8º, y 32º de los estatutos sociales.

Buenos Aires, octubre 4 de 1976.

EL DIRECTORIO.

NOTA: Se recuerda a los señores accionistas las disposiciones estatutarias a los efectos del depósito de acciones.

PASCUAL V. J. SCHETTINI
Síndico

14|10|C|923|18|10

DIARIOS

**LOS ANDES**

MATUTINO

**EL ANDINO**

VESPERTINO

- AVISOS
- SUSCRIPCIONES
- DISTRIBUCION

**SUCURSALES:**

BUENOS AIRES ...: Esmeralda 343 Tefs.: 46-4500 - 46-8157
SAN JUAN ...: Avda. Libertador Gral. San Martín 690 - Tef. 22327
SAN LUIS ...: San Martín 690 - Tef. 4962
SAN RAFAEL ...: San Martín esquina Francia Tef. 22600

**AGENTES:**

GODOY CRUZ ...: Montecgudo 351 - Tef. 223817
GRAL. ALVEAR ...: Barrio Bardaro, Manzana F, Casa 7, Tef. 2843
GUAYMALLEN ...: Bandera de Los Andes 4020 Tef. 261680
LA PAZ ...: Avda. 25 de Mayo 45 - Tef. 121
LAS HERAS ...: San Miguel 1482 Tefs. 252268 - 256332
LUJAN ...: Santa María de Oro 381 Tef. 980601
MAIPU ...: Pedro Vázquez 241 Tef. 972630
MALARGUE ...: San Martín 1100
RIVADAVIA ...: Aristóbulo del Valle 183 Tef. 42528
SAN MARTIN ...: Balcarce 32 - Tef. 22350
SAN CARLOS ...: Lencinas 125 - Tef. 46
SANTA ROSA ...: Calle Santa Rosa 5 - Tef. 27
TUNUYAN ...: Roque S. Peña 1094 Tef. 2018
TUPUNGATO ...: Belgrano 442 - Tef. 8324
FRAY L. BELTRAN: Tef. 4 Sr. Fadel Gantuz
GRAL. GUTIERREZ: Carril Ozamis 555
LA DORMIDA ...: Calle Boudou s/n. - Tef. 15
LAS CATITAS ...: Ruta Nacional Nº 7 Tef. 27
PALMIRA ...: Cadetes Chilenos 354 - Tef. 23
REAL DEL PADRE: Misiones 255 - Tef. 27
VILLA NUEVA ...: Pedro del Castillo 4048

**AGENTES INTERIOR:**

RIO NEGRO ...: Urquiza 275 - Viedma
LA RIOJA ...: Santiago del Estero 246 Tef. 132
CORDOBA ...: 9 de Julio 53 - 1er. piso Tef. 25295
MAR DEL PLATA ...: Santiago del Estero 2345

**AGENTES EXTERIOR:**

CHILE ...: Ahumada 6 - Oficina 72 Tef. 61625 - SANTIAGO
EE. UU. Nueva York: Joshua B. Powers Inc. 345 Madison Avenue
INGLATERRA: Londres: ...: Joshua B. Powers Inc. 15 Cochspyrs Street


# EDICTOS JUDICIALES

**EDICTO.** — Juez Sexto Jdo. Civil, Secret. 6, cita herederos y acreedores de: Adelaida Basile de Basile, comparendo veintiséis de octubre, diez y treinta horas. Expte. Nº 85.451. Alberto J. Sacchi Yori. Secretario. 12|10|C|467|22|10|A

**EDICTO.** — Juez del Tercer Juzgado de Paz, cita Miguel S. Caldarella y Dasio Rubén Valle, dentro tres días hábiles posteriores notificación horas audiencia para pronunciarse sobre firma y contenido contrato alquiler, cánon mensual, calidad inquilino y exhiban último recibo pago, bajo apercibimiento (arts. 228, 229 C.P.C.). Autos: 131.031 "Dichiara c/A. M. Nasi, M. Caldarella y R. Valle C. A." E F. Roig. Secretario. 14|10|C|713|19|10|A

**EDICTO.** — Caja de Seguro Mutual Ley 1828, cita cinco (5) días beneficiarios Carmen Calderón Vda. de Calle para reclamos derechos seguro mutual. - Carlos R. Nanclares, Gerente Interino. 13|10|C|604|17|10

**EDICTO.** — Caja de Seguro Mutual Ley 1828, cita cinco (5) días beneficiarios Justo Guadalupe Cortez, para reclamos derechos seguro mutual. Carlos R. Nanclares. Gerente Interino. 12|10|C|369|16|10

**EDICTO.** — Juez Séptimo Civil, cita y hace saber a interesados que en autos 37.678 con fecha 4 agosto 1975 se declaró en estado de concurso civil preventivo a José Zurro; se designó Síndico Roberto Andrés Malarczuk con domicilio legal Colón 430 - Of. 5 - Ciudad: se empiaza 24 hs. a poseedores de bienes y documentación del fallido para entregarlos al Síndico; se prohibe los pagos al fallido bajo pena de ser ineficaces los que se hagan; se fija el 30 de octubre cte. para que los acreedores presenten sus pedidos de verificación; y 25 de febrero próximo a las 17 hs. para que tenga lugar la Junta tubre de 1976. José M. Hidalgo. Secretario. 12|10|C|470|16|10

**EDICTO.** — Caja de Seguro Mutual Ley 1828, cita cinco (5) días beneficiarios Angel Antonio Pozo Vargas, para reclamos derechos seguro mutual. Carlos R. Nanclares. Gerente Interino. 12|10|C|363|16|10

**EDICTO.** — Juez Décimo Primer Juzgado Civil, Expte. 90.098, cita emplaza interesados Sucesión Humberto Campos Campos y Rosa Elvira Muñoz Vda. de Campos, audiencia veinticinco octubre corriente, once horas. Juan Carlos Puebla, Secretario. 12|10|C|449|21|10

**EDICTO.** — Primer Juzgado Civil San Martín, notifica a Omar Ramón Stubbia de ignorado domilio que a fojas 17 vta. de los autos Nº 26.098: "Museri, Abdo c/Omar Ramón Stubbia p/daños y perjuicios", con fecha 30 de abril de 1976, ha proveido lo siguiente: "Atento lo solicitado de la demanda instaurada, traslado a los demandados con citación y emplazamiento por diez días, para que comparezcan, responda, ofrezcan prueba y constituyan domicilio legal dentro del radio del Juzgado, bajo apercibimiento de la ley. (Arts. 21, 74, 212 del C.P.C.). Notifíquese. (Fdo.): Julio César Garrigós - Juez". - Esc. Act. Pedro Conrado Gianello, Secretario. 16|10|F|39058|21|10|A

**EDICTO** - Caja de Seguro Mutual Ley 1828, cita cinco (5) días beneficiarios José Evaristo Castro Toranso para reclamos derechos seguro mutual. Carlos R. Nanclares, Gerente Interino. 14|10|C|030|18|10

**EDICTO.** — Caja Seguro Mutual Ley 1828, cita cinco (5) días beneficiarios Catalina Femenías Galmes Vda. de Godoy para reclamos derechos seguro mutual. Carlos R. Nanclares, Gerente Interino.

**VIÑEDOS Y BODEGAS ARIZU**
**SOCIEDAD ANONIMA**
Mendoza
**CONVOCATORIA A ASAMBLEA GENERAL ORDINARIA**

De acuerdo con el art. 26º de los estatutos se convoca a los señores accionistas a la asamblea general ordinaria que tendrá lugar en el local social, calle San Martín Nº 1515, Godoy Cruz (Mendoza), el día 30 de octubre de 1976, a las 9 horas, para tratar el siguiente

ORDEN DEL DIA:

1º — Nombramiento de dos accionistas para firmar el acta.
2º — Aprobación revalúo contable ley 19.742.
3º — Consideración de los documentos prescriptos por el art. 234 del decreto ley 19.550/72 y gestión del directorio, correspondientes al ejercicio cerrado el 30 de junio de 1976.
4º — Consideración de la absorción de la pérdida resultante con los saldos de revalúo de las leyes 15.272, 17.335 y 19.742.
5º — Consideración de las remuneraciones a los directores correspondientes al ejercicio 1975/1976 en cumplimiento del art. 261 del decreto ley 19.550/72.
6º — Elección de contador certificante para el ejercicio iniciado el 1º de julio de 1976.
7º — Elección de síndicos titulares y suplentes y fijación de sus remuneraciones.
8º — Aumento de capital dentro del quíntuplo estatutario.

De acuerdo con el art. 27º de nuestros estatutos, los accionistas deberán depositar sus acciones o certificados bancarios con tres días por lo menos de anticipación al fijado para la asamblea, en la sede social San Martín Nº 1515, Godoy Cruz (Mendoza) o en Buenos Aires en calle Warnes 2280, Capital Federal en el horario de 9 a 11 y de 15 a 17 horas, donde se les entregará recibo que servirá de entrada. La recepción de acciones o certificados bancarios se cerrará el día 27 de octubre de 1976 a las 17 horas.

Mendoza, 11 de octubre de 1976.
**Jacinto Ernesto Arizu**
Presidente

14|10|F|38337|18|10

**6 FOTOS CARNET**
OFERTA $ 250
FOTO LUZ y SOMBRA
DOS DIRECCIONES
San Juan 1346 - 9 de Julio 1592, esquina General Paz
10|C|645|16|10

# *Habrían muerto tres personas al desbarrancarse un ómnibus*

## Están heridos otros pasajeros. Ocurrió cerca de Las Cuevas

Un ómnibus que viajaba hacia Chile se desbarrancó a pocos kilómetros de la localidad fronteriza de Las Cuevas, en el lugar denominado como "curva de los ingleses". En el accidente fallecieron por lo menos dos personas, algunas versiones indican que tres, y hay cuatro heridos de gravedad. El resto del pasaje, incluido el chofer del ómnibus, resultó ileso.

Debido al fuerte temporal de nieve y viento que reinaba en la alta montaña ayer en la tarde y hasta las 22, no se pudo rescatar los cadáveres y por lo tanto no se ha logrado identificarlos. De cualquier manera la lista de pasajeros, que fue suministrada por la empresa telefónicamente a la guardia policial de la Jefatura de Policía, incluye los nombres de las 14 personas que viajaban en el vehículo.

**El accidente**

De acuerdo con el relato de una de las pasajeras del ómnibus, este vehículo, al llegar a la "curva de los ingleses", fue encerrado por un camión que bajaba de Las Cuevas a Mendoza. El colectivo debió frenar pero, a raíz de que la ruta se encontraba totalmente congelada comenzó a resbalarse y se desbarrancó al precipicio.

Conocida la noticia se montó un amplio operativo de auxilio en el que intervinieron ambulancias de Gendarmería, Ejército y de la villa de Las Cuevas, además de personas que viajaban en otros ómnibus y que presenciaron el accidente.

Oficialmente la Policía de Mendoza informó sobre dos muertos que quedaron en el lugar y cuyos cadáveres fue imposible de rescatar como así también de identificar. Uno de ellos quedó aprisionado por el ómnibus. El otro, debido al impacto del vehículo contra las paredes rocosas del precipicio, fue despedido con tal fuerza que cruzó el cauce del río y fue a caer en la margen derecha.

El ómnibus era un Ford modelo 69, chapa ST-370, interno 17, de la empresa "O'Higgins-San Martín". El chofer, que resultó ileso, es Jorge Hernández, argentino, mayor de edad, con domicilio en Santiago de Chile.

**Los pasajeros**

Los pasajeros que viajaban en el vehículo, son: María Violeta Lizana, chilena, mayor de edad, que sufrió amputación de la pierna derecha y quedó internada en el Hospital Militar de Mendoza; Carmen Quintero Ahumada, chilena, mayor de edad, amputación mano derecha. También está internada en el Hospital Militar: Carmen Silva o Vilvó, chilena, herida e internada, en grave estado en el Hospital Emilio Civit, sala de cirugía y Olga Olinda Vidal, con traumatismo de columna vertebral y traumatismo lumbo sacro.

El resto del pasaje era: Patricia Silva, Ana Castillo, Oscar Riva Zapata, Rosa Cáceres Benegas, Oscar Beccar Viviró, Mirta Arratia, Sara Silva, Yessi Gómez Rodríguez, Rufo Sánchez y Gusmelinda Fuentes, María Morán Toledo, Marta Pizarro Escalona y María Escalona.

Hay que destacar que entre estas personas hay, por lo menos dos muertos.

En la mañana de hoy saldrá hacia el lugar una comisión del Cuerpo de Bomberos para iniciar las tareas de rescate.

**La empresa**

Directivos de la empresa de turismo O'Higgins - San Martín que realiza viajes entre Mendoza y Santiago de Chile, señalaron anoche que sólo se había confirmado la muerte de tres de los pasajeros, todos chilenos, del ómnibus de la empresa que se desbarrancó a la altura de Paramillo. Añadieron que no ha sido posible su identificación debido a que se debió abandonar el operativo de rescate por la fuerte nevada y posteriormente por el temporal que se desencadenó.

Expresaron que la causa del accidente se debió a una mala maniobra de un camión, cuyo conductor se dio a la fuga luego de obstruir el paso del ómnibus en una curva del camino y provocar el accidente. Con respecto al chofer —dijeron— que resultó ileso, se encuentra demorado en la seccional policial de Uspallata donde se labran las actuaciones.

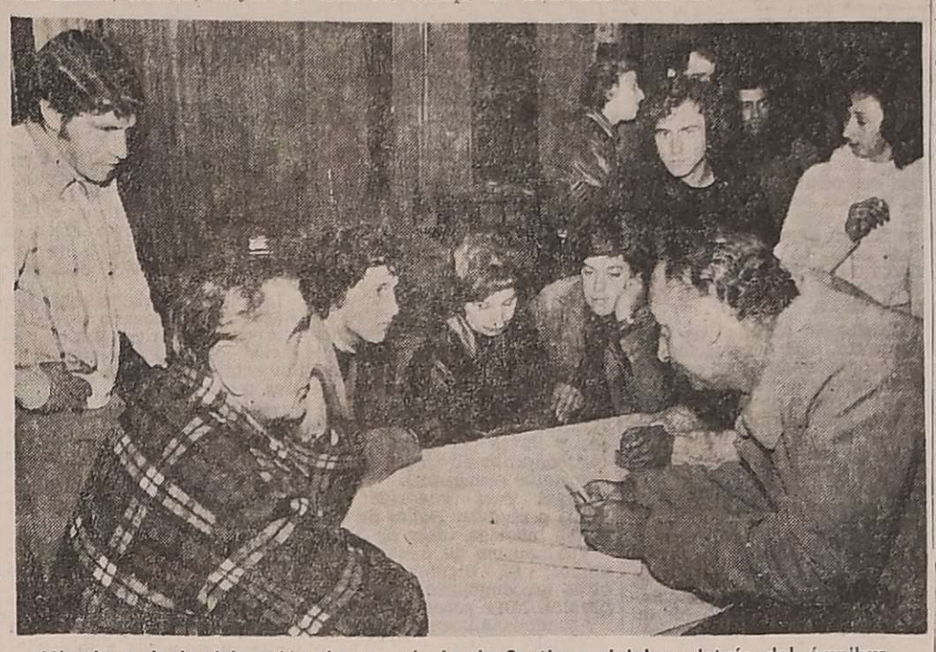

Miembros de la delegación de un colegio de Santiago viajaban detrás del ómnibus accidentado.

# Estudiantes chilenos relataron el accidente

**USPALLATA**, (De nuestros enviados especiales). — La nevada que comenzo a caer en la mañana de ayer imposibilitó la llegada al lugar del accidente por el camino internacional. Desde Polvaredas hasta la zona limítrofe, la nevada continuó en horas de la tarde. Personal de LOS ANDES que se trasladó a Uspallata tuvo oportunidad de dialogar con varios integrantes de la delegación del Colegio "Padres Franceses", de Santiago de Chile, que viajaban en ómnibus precisamente detrás del vehículo que sufrió el trágico accidente, y que colaboraron con el personal de Gendarmería en la tarea de rescatar a los heridos.

Dijeron los jóvenes estudiantes que, en una subida y aproximadamente a unos tres kilómetros de Las Cuevas, el ómnibus se enfrentó con un camión que venía descendiendo. El vehículo de pasajeros no pudo pasar y su conductor se vio obligado a detener la marcha. Debido al pronunciado desnivel y fundamentalmente al hecho de que la nieve acumulada se había solidificado, el camino se había tornado muy resbaladizo, razón por la cual el ómnibus comenzó a deslizarse hacia atrás para, definitivamente sin control, desbarrancarse y caer en una quebrada de unos 150 metros de profundidad, dando tumbos hasta que se detuvo, volcando, en medio del río que corre paralelamente a la ruta. Entretanto, el camión que dio origen al accidente continuó su marcha.

Expresaron los testigos que el conductor del ómnibus y su auxiliar, así como algunos pasajeros, lograron arrojarse del vehículo antes de que comenzara la caída, y de ese modo salvaron sus vidas. Los demás, en cambio, quedaron apresados entre los restos del ómnibus. La tarea de salvamento se inició casi de inmediato, con participación de la Gendarmería Nacional y del Ejército. Los sobrevivientes fueron colocados en camillas provistas de esquíes y ascendidos mediante cuerdas. En este operativo, colaboraron los alumnos del colegio chileno.

# Apresan a tres maleantes que fugaban tras asaltar una sucursal bancaria

El rápido desplazamiento de un móvil del Cuerpo de Patrulleros de la Unidad Regional Primera, permitió frustar la fuga de tres maleantes que momentos antes habían asaltado la sucursal Carrodilla del Banco de Mendoza.

En el hecho resultó herido el tesorero de la institución bancaria, señor Osvaldo Añemi, que se resistió a la acción de los delincuentes. Estos no lograron su objetivo, es decir, no pudieron apoderarse de dinero.

**El asalto**

Alrededor de las 11.05 de ayer, el Comando Radioeléctrico recibió una denuncia en la que se daba cuenta de que la sucursal Carrodilla del Banco de Mendoza había sido asaltada por tres desconocidos. Asimismo se aportaban datos para la identificación de los malhechores que en ese preciso momento abandonaban, de acuerdo con la información proporcionada, la sede de la sucursal bancaria.

Un móvil que patrullaba la zona se dirigió hacia el lugar. En Saavedra y Carril Cervantes, tres individuos, cuyos datos coincidían con los proporcionados por los denunciantes, al observar la presencia de la policía intentaron fugar. Acatando las órdenes del personal policial, se detuvieron arrojando al suelo las armas que portaban: dos revólveres calibres 22 y 32, respectivamente.

Los detenidos fueron trasladados inmediatamente a la seccional policial correspondiente, donde se procedió a identificarlos. Se trata de Pablo Rafael Sergio Seyll Gualtieri, argentino, 19 años, sin domicilio ni ocupación fijos; Luis Matías Moretti Sevilla, chileno, 23 años, domiciliado en 9 de Julio s/n. de Rodríguez Peña y Francisco Audelino Amaya Becerra, argentino, 24 años, con residencia en Jufré 1945, Guaymallén.

A raíz de las declaraciones de los malvivientes, se logró establecer que ante la resistencia del tesorero de la sucursal bancaria, Seyll Gualtieri accionó el arma que portaba. El proyectil hirió al funcionario.

El señor Osvaldo Añemi fue trasladado inmediatamente al Hospital Español, donde quedó internado.

Los detenidos fueron puestos a disposición de la justicia competente.

# Económicas

## Enólogos locales expondrán en un congreso brasileño

Durante una visita realizada a este diario, los licenciados en enología mendocinos Juan Carlos Rodríguez Villa y Fernando Rodríguez Alonso informaron sobre los alcances que tendrá el próximo Curso sobre Actualización Enológica que realizará el Colegio de Viticultura y Enología Bento Goncalves de Río Grande del Sur, Brasil, entre el 19 y el 20 de este mes.

Los visitantes, que ya asistieron al primer congreso efectuado en esa ciudad brasileña con técnicos italianos y al segundo en octubre de 1975, destinado a enólogos argentinos, informaron que este encuentro, que tendrá carácter latinoamericano, cuenta con el auspicio del Gobierno de Brasil y contará con la concurrencia de enólogos de la Argentina, Chile y del país anfitrión donde se está dando especial relevancia a la investigación y la experimentación vitivinícola a nivel técnico.

Este año el curso tendrá oportunidad de atesorar la experiencia del padre Francisco Oreglia, director de la Facultad de Enología de Rodeo de la Cruz, quien disertará sobre el tema: "Estabilización Físico Química de los vinos".

El equipo de enólogos mendocinos que integran los licenciados Rodríguez Villa y Rodríguez Alonso, expondrá sobre el "Envejecimiento y conservación de los vinos" y el ing. agr. Felipe Sominihac, de Chile, quien también concurre especialmente invitado, lo hará acerca del tópico: "Problemas de vinos de prensa". El doctor Augusto Sanfurgo, que es un mendocino radicado desde tres años en Brasil, acupará la tribuna para referirse a: "Equipamientos e industria vinícola". El doctor Carlos Daudt, de la Universidad Federal Santa María, de Brasil, abordará el tema: "Controles de altas temperaturas de fermentación en la obtención de vinos blancos". Asimismo, se disertará sobre aspectos de vinificación en blanco con agregado de enzimas pectolíticas y materiales colorantes, polite-nois en la evolución durante el envejecimiento de los vinos.

El equipo mendocino que componen los licenciados Rodríguez Villa y Rodríguez Alonso, expresaron que mantienen un permanente intercambio de información y aportes tecnológicos sobre el tema de la especialidad con el Colegio de Viticultura Concalves donde ha sido muy bien recibida la obra de que son autores sobre elaboración de vinos tintos.

## Sus valores en alza mantiene el vino local

Se mantuvieron ayer los valores que establece la Comisión del Mercado de Vinos de Mendoza.

Los mismos fueron de: $ 2.300 por hectolitro para los tintos de corte, $ 1.800 para los tintos expedición, $ 1.500 para los criollos y $ 2.300 para los blancos. En cambio los precios logrados por 173 contratos, que compreneden operaciones concertadas en los últimos treinta días fueron de $ 1.800,18 por hectolitro para los vinos tintos, $ 1.249,02 para los criollos y claretes y $ 1.694,67 para los blancos.

**Para el REGALO de MAMA...**
**HOY ATENDEMOS HASTA LAS 20 HORAS**
OFERTAS CONTADO
CANTIDADES LIMITADAS

| | |
|---|---|
| HELADERAS Columbia, Marshall, Turena, 13 pies ..... $ | 58.900 |
| LUSTRA-ASPIRADORAS Yelmo, Ultracomb ..... $ | 10.890 |
| FABRICADORA DE HELADOS Rizmar ..... $ | 3.150 |
| SECADORES DE CABELLO (con estuche regalo) ..... $ | 1.690 |
| TELEVISORES Philips, Philco Ford 17" ..... $ | 46.990 |
| VIBROMASAJEADOR Televa ..... $ | 1.890 |
| TABLA DE PLANCHAR tapizada, gran calidad ..... $ | 1.390 |
| PLANCHA Wemir Internacional, color ..... $ | 2.990 |

... Y todo nuestro surtido con Descuentos hasta del 40%..!

**LA ILUMINACION**
ENTRE RIOS 83 - TEL. 216884
16|10|F|39078|16|10

## Vida Empresaria

**Viaje.** — Invitado por Swissair, Línea Aérea Suiza, viajó con destino a Europa el señor Juan Elías, de la agencia de viajes T.T.A. Tours de nuestra ciudad. El viaje es patrocinado por la Oficina Nacional de Turismo Suizo y tiene por finalidad hacer conocer las bellezas y atracciones de ese país a un grupo de agentes de viaje procedentes de distintos países del mundo. El programa incluye, además, excursiones terrestres y lacustres, con ascensiones a las más conocidas cumbres de los Alpes suizos.

Juan Elías

El señor Elías aprovechará esta invitación para extender su gira hasta la costa de Dalmacia (Yugoslavia), y unirá de tal manera, las bellezas suizas con las atractivas costas del Adriático.

## A minoristas asesoran sobre impuestos

El Centro de Almaceneros Minoristas y Anexos de Mendoza hizo saber a sus asociados y comerciantes minoristas en general que de acuerdo a reciente disposición del Gobierno de la Provincia, ha sido prorrogado para el 29 del mes en curso el plazo para el pago de la primera cuota del impuesto a las actividades con fines de lucro.

Informó que también en esa fecha vencerá el plazo para pagar la Contribución Directa, que puede efectuarse a través de la Caja del Centro de Almaceneros. Asimismo recordó que continúa asesorando por mediación del Departamento Impositivo-Contable de la entidad, sobre los impuestos nacionales como el Valor Agregado, a las ganancias, etc.

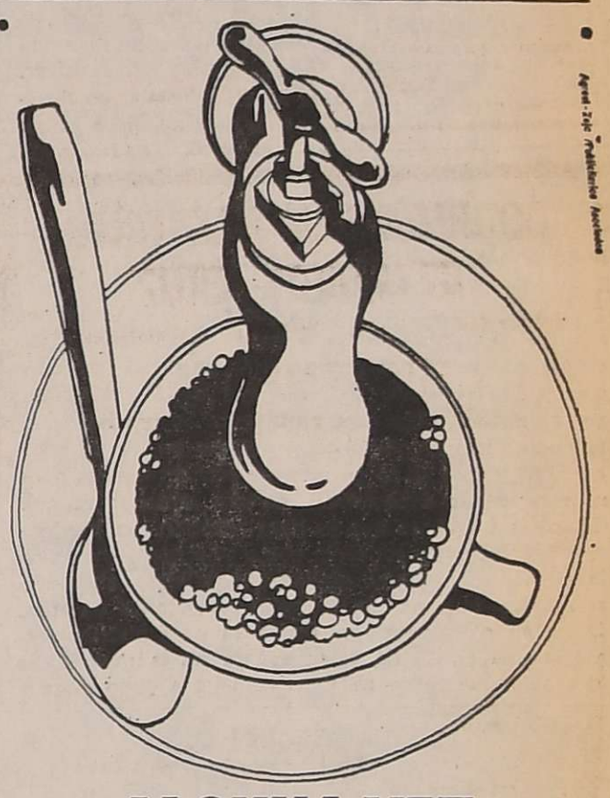

**ALGUNA VEZ HIZO CAFE CON EL CALEFON?**

Seguramente nunca.
Porque los viejos sistemas de agua caliente para edificios, con caños metálicos, contaminan con sales de plomo, hierro y cobre, el agua que circula por ellos.
Ahora, en cambio, existe TERMOLEN ®.
TERMOLEN ®, el nuevo caño de polipropileno marrón rígido para agua caliente, roscado y con toda la gama de accesorios, no se deteriora con el uso ni acumula sarro en su interior permitiendo un volumen constante de fluído a través de los años. Coeficiente contracción y dilatación 2 %.
Para siempre.

**Caños TERMOLEN ®.**
**Identifíquelos por la marca verde.**

**INDUSTRIAS PLASTICAS SALADILLO S.A.I.C. y F.**
Bolivia 4520 - Tel. 571-6848/0575/5658/572-6032/6054
Capital Federal

**Moyano**
**DECORACIONES**
**INAUGURA HOY SU NUEVO LOCAL**

**MARIO MOYANO**, artesanía de padres a hijos, con más de 30 años al servicio de la más alta calidad en Pintura, Revestimientos, Empapelados, con orgullo ofrece hoy:

ALFOMBRAMIENTOS Líneas completas: Atlántida, Meller, Tapizmel, Wite
ALFOMBRAS TERMINADAS Atlántida, Meller, White
CORTINAS Voiles, Cortilis, Niza. Cashmilon, Rústicas, Brocatellas
TAPICERIA Retapizadas, Fundas.
TOLDOS Fabricación y Service
AMOBLAMIENTOS Juegos de living, comedor, Petit Muebles, Dormitorios, Modulares, en la mejor calidad y fina terminación.
ARTEFACTOS DE ILUMINACION

VEA NUESTRAS OFERTAS INAUGURACION

Y como siempre nuestro eficaz servicio en PINTURA DE OBRA, EMPAPELADOS, REVESTIMIENTOS, PARA EL HOGAR, INDUSTRIA, OFICINAS, ETC.

ATENCION ESPECIAL A INGENIEROS, ARQUITECTOS Y PROFESIONALES DE LA CONSTUCCION. MUTUALES: RECIBIMOS SUS ORDENES Y BONOS

CONSULTE NUESTRO PLAN BELLEZA EN CUOTAS

MAGIO

**DECORACIONES MOYANO**
**SAN JUAN 931 - TEL. 216478**

**EL CASTILLO**
Gran Cena Show en El Challao
MENU:
Mayonesa de ave; canelones; Lomo griceé. - Postre, café y vino (canilla libre)
$ 750,-
Avda. CHAMPAGNAT
(frente Iglesia)
Reservas: 217393 - 253326
Domingos: Almuerzos
16|10|F|39130|16|10

**Al estilo "BOLICHE"**
**Confitería DE LURS**
Festeja su 3º Aniversario con la inauguración de su Sub Suelo - Bailable único en Mendoza
**Las Heras 651 - Ciudad - Mza. - Tel. 256737**
16|10|C|626|16|10

**HOY Confitería del Casino**
25 de MAYO 1131
RESERVAS al 254799 y 218344
**CHACHO SANTA CRUZ** * KIKO * ARGENTINA 2
ORQUESTA BAILABLE: TIPICA PEDRO FRANCIA y TROPICAL RINGO y su CHARANGA
16|10|F|16|10

**100 OFERTAS PARA MAMA 100**

| | |
|---|---|
| LOCAL Nº 1 - 1 JARRON grande de cerámica $ 400 | LOCAL Nº 21 - 22 - 32 - BOLSO plástico $ 270 |
| LOCAL Nº 78 - MONEDEROS $ 640 | LOCAL Nº 28 - CAFETERA vaporosa $ 1.498 |
| LOCAL Nº 9 - Juego de TE Alemán 4 piezas de servir $ 4.500 | LOCAL Nº 26 - 27 - PLANCHA WEMIR automática $ 3.190 |
| LOCAL Nº 11 - SANDALIAS y SUECOS artesanales C/U $ 1.950 | LOCAL Nº 80 - REMERA a $ 500 |
| LOCAL Nº 15 - 16 - 17 - CAMISONES y COMBINACIONES C/U $ 500 | LOCAL Nº 85 - SANDALIAS $ 800 |
| LOCAL Nº 18 - Juego de CAFE Turco $ 1.300 | LOCAL Nº 5 - SALERO gallinita $ 186 |
| LOCAL Nº 19 - 1 REPISA de madera $ 450 | LOCAL Nº 6 - 1 Docena de ROSAS $ 900 |
| | LOCAL Nº 4 - 1 GUARDARROPA para baño $ 2.900 |
| | LOCAL Nº 24 - 1 ALPARGATA decorada $ 565 |

**MERCADO DE PULGAS**
HORARIO:
SABADOS Y DOMINGOS: 10.30 Hs. a 22.30 Hs.
VIERNES A SABADOS: 16 a Hs. a 22.30 Hs

ENTRADA GRATUITA

**ADOLFO CALLE 77 - DORREGO - TEL. 291100**
(A metros de la Costanera, Troley Dorrego Omnibus Líneas 10 y 13 A)

alda Pub.

# Programas de Radio y TV

**Ofrecemos a continuación los programas de acuerdo con el detalle que nos han suministrado las respectivas teleemisoras.**

**Canal 7 - Mendoza**

12.25 Apertura y santoral.
12.30 Raíz y canto.
14.00 Ruidos.
15.00 Sábados de súper-acción. Hoy: "Fusileros de Bengala" c|Rock Hudson-Arlene Dahl. "Viaje peligroso" c|Ricardo Montalbán-Slim Pickens. "Una vez que se empieza a matar" c|Patrick O'Neal-Angharad Rees. - "Cinco mujeres indómitas" c|Anne Francis-Ugh O'Brien.
21.00 Tropicana Club.
22.30 Dos tipos audaces.
23.30 Antes que en el cine. Hoy: "Los últimos sobrevivientes" c|Martin Sheen-Dianne Baker.
0.30 Palabras para recordar. - Secret. Medios Comunic.

**Canal 9 - Mendoza**

12.30 El show de Leo y Lío.
14.00 La diligencia.
15.00 Tarzán.
16.00 Cine para la familia. Hoy: Las películas de Laurel y Hardy. - "La casamentera" con Shirley Mac Laine. - "El coloso de Nueva York" con Otto Kruger. - "Tu eres mi pasión" con Mario Lanza.
21.30 El diccionario.
22.30 El show de Julie Andrews.
23.00 Deportes en el Nueve: Selección argentina de rugby "Los Pumas" frente a selección de Gales, vía satélite diferido desde Gran Bretaña.

**LRA 6 y LRA 34**
**Radio Nacional - Mendoza**

6.00 Informativo.
6.05 Por los senderos de la patria.
6.30 Efemérides argentinas.
6.35 Por los senderos de la patria.
7.00 El santo rosario.
7.10 Música típica.
7.30 Informativo (LRA, Buenos Aires).
7.45 Recordando éxitos.
8.00 Notas y música para usted.
9.00 Informativo.
9.05 Variedades musicales.
9.30 Boletín cultural.
9.55 Variedades musicales.
10.00 Informativo.
10.05 INTA.
10.15 Pasaporte a la música.
10.30 Estampa ciudadana.
10.45 La voz de Alemania.
11.00 Informativo.
11.05 Danzas y cantares nativos.
11.30 Escuela Técnica Nº 3.
11.35 El cofre de las melodías.
12.00 Informativo.
12.05 Concierto de Mediodía.
13.00 Informativo (LRA, Buenos Aires).
13.15 Joyas de la música.
13.30 Sociedad Arabe Islámica de Mendoza.
14.00 Informativo.
14.05 De nuestro folklore.
14.30 Sociedad Argentina de Escritores.
14.35 Ventana a España.
15.00 Informativo.
15.05 Selección típica.
15.20 Inquietudes docentees.
15.30 Desfile de ritmos.
17.00 Semanario de noticias LRA, Buenos Aires).
17.30 Desfile de ritmos.
19.00 Informativo.
19.05 Efemérides musical.
19.30 Tango y folklore.
20.00 Informativo.
20.05 De nuestra discoteca.
20.30 Desde Europa con melodías.
21.00 Informativo (LRA Buenos Aires.
21.15 Teatro lírico : "Turandot", de Giácomo Puccini.
23.30 Simplemente . . . para recordar.
23.45 Informativo.
24.00 a 6.00: Desde Mendoza... Junto a usted.

**ULTIMO DIA**

EXTRAORDINARIO RECITAL DE
**AMELITA BALTAR** con
Rodolfo Mederos y su conjunto - Gala de Tango y Folklore: Balada para un Loco, Malena, Nostalgias, Alfonsina y el Mar, Zamba de Lozano y otros.

**TEATRO INDEPENDENCIA**
SABADO 16 - 21 Y 23 HORAS
LOCALIDADES EN VENTA

# LOS ANDES

Fundado el 20 de Octubre de 1882 por el Dr. Adolfo Calle

Directoras:
Carmen Usandivaras de Calle
Elcira Videla de Schiappa de Azevedo

MENDOZA, SABADO 16 DE OCTUBRE DE 1976


## Mendoza y el futuro uranífero

El futuro uranífero de Mendoza está más allá de la discusión. Los resultados de las prospecciones efectuadas por la Comisión Nacional de Energía Atómica a muy altos niveles tecnológicos señalan de modo incontrovertible qué es lo que la Provincia y la Nación pueden esperar de su mineral uranífero. Solamente "Sierra Pintada" está en situación de abastecer más de 10.000 toneladas de uranio. Para dar una idea de lo que representa digamos que el consumo de un reactor de Atucha alcanza a 50 o 55 toneladas de uranio por año. En cuanto a las futuras plantas, con módulo superior a 600 MW, requerirán unas 90 toneladas al año. De aquí se infiere que el yacimiento referido está en condiciones de cubrir la demanda de todas las plantas instaladas y a instalar en el país, por muchos años. Pero, de confirmarse las primeras valoraciones efectuadas en Luján, nuestras posibilidades se incrementarían en una cantidad difícil de establecer pero muy apreciable si se tiene en cuenta que hay más de 30 manifestaciones, entre las que citamos "Cerro Las Liebres", "Primavera", "Universo", etc. que se edicionarán a yacimientos circunvecinos a "Sierra Pintada", como ser "Tigre I", "Tigre II", "La Terraza", etc.

En marcha y explotación todos esos yacimientos, los saldos económicos brutos a obtener, superarán con holgura varias decenas de millones de dólares por año, lo que nos hace formularnos una vez más, una pregunta: ¿Cuánto percibirá Mendoza de esa fabulosa masa de capitales? Hasta ahora no lo sabemos; pero resulta prudente que se comience a hablar en términos de retribución a la Provincia que es, en última instancia, la propietaria de un valiosísimo recurso natural no renovable.

Desde luego que no se hace hincapié en quién debe administrar este estratégico recurso. Obviamente es la Nación la encargada de confeccionar y llevar adelante un plan estratégico nacional de largo plazo, donde también esté contemplada la defensa de la Argentina, su proyección geopolítica, etc. Pero no puede desconocerse que si nuestra provincia aporta al bien común del país, debe percibir ciertos beneficios por su uranio. Esos beneficios —LOS ANDES lo ha reiterado siempre— no pueden quedar constreñidos a la simple percepción de una determinada suma en concepto de participación o regalía. Se debe ir más allá, en homenaje de la más estricta justicia. Ese más allá supone un disfrute pleno de cuanto ofrece la tecnología en su aprovechamiento de la energía de núcleo. Es decir, al margen de esos ingresos Mendoza debe disponer de una central de generación energética termonuclear. Pero aquí no concluye todo: se debe instalar en nuestra provincia lo necesario para la producción de radioisótopos destinados a la agricultura, la medicina y la industria. Satisfechas nuestras necesidades, se debe pensar en la exportación de estos elementos y, finalmente, también debería pensarse en el asentamiento de un ente formativo de técnicos altamente especializados en el quehacer.

En rigor de verdad, y aunque no hay información oficial al respecto, sabemos a través de versiones fidedignas que hay suma preocupación en el gobierno en general y Ministerio de Economía de Mendoza, en particular, por todos esos problemas. Se nos ha dicho también que hay gestiones avanzadas en los sentidos aludidos y que si no se informa oficialmente es para no crear falsas expectativas, en una prudente actitud. Como las fuentes a que se hace mención son insospechables, debemos convenir que a solo pocos meses de la gestión del actual gobierno habríamos alcanzado resultados que no se lograron en decenas de años. Dicho en otras palabras: comienza para nuestra provincia una época de veloz avance en la materia, lo que se traducirá en notables ventajas a corto plazo.

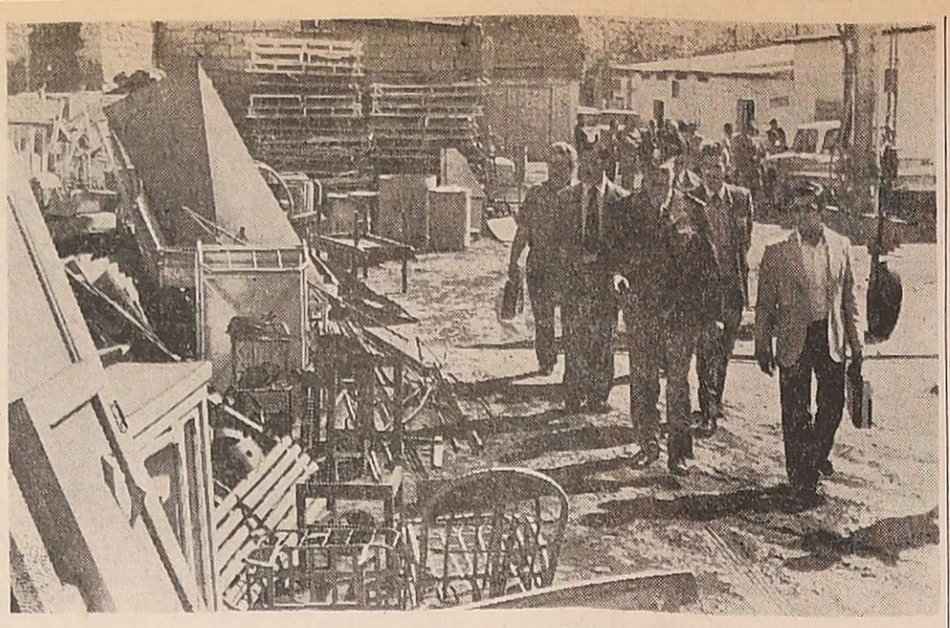

Autoridades y periodistas inspeccionan los elementos.

## Material disperso para los hospitales recupera la MEOP

En el Depósito Central de la Mutualidad de Empleados y Obreros de la Provincia (MEOP), habilitado recientemente y ubicado en Formosa 151 de nuestra ciudad, se realizó una reunión de prensa para informar sobre elementos diversos concentrados allí, que se encontraban dispersos en distintos lugares dependientes de la mutual. Para ello estuvieron presentes el interventor en el organismo, mayor odontólogo José Bou-Vignart; el Dr. Rafael L. Marianetti, delegado; el arquitecto Miguel Britos García, asesor técnico y personal jerárquico de la MEOP.

El mayor Bou-Vignart acompañó a los periodistas por el interior del local, en el que se están recibiendo dichos elementos. Se explicó que no puede precisarse cuándo fueron adquiridos, aunque se dijo que la M.E.O.P. efectúa las compras cada seis meses para atender las demandas de los hospitales Fleming y El Carmen. Pero lo importante es que al no contar con depósito hasta hace poco, los artículos adquiridos estaban guardados algunos en malas condiciones y otros prácticamente abandonados, bajo llave en habitaciones. Nadie aparecía como responsable de las existencias, no figuraban inventarios y hasta se ignoraba qué había en depósito ni cuántas unidades.

En un primer momento, la intervención llevó un cálculo de lo que se fue recuperando, pesos 200.000.000 a los precios actuales pero se dejó el cálculo para hacerlo una vez reunido todo el material, porque ante su sorpresa, cada vez aparecían más elementos. No obstante, en principio no existiría delito ni falta grave en la acumulación de tanta mercadería, algo así como una sobreprovisión a los servicios, sino que se ignoraba qué había y se dio el caso de tener que comprar vinagre, por ejemplo, y descubrir luego en una habitación, varios cajones con botellas de un litro; se recibieron pedidos de colchas blancas para el hospital El Carmen y en una de sus habitaciones, bajo candado, entre otros elemenfos había tantas que en el actual depósito ocupan una estantería y están nuevas. También se recibió hace poco pedido de azúcar y había varias bolsas guardadas.

En este sentido, hubo negligencia, al no llevarse control de lo que se compraba ni de lo que se entregaba .Tal el caso del caldo de gallina. Aparecieron 71 kilos de caldo en cubitos y lo lamentable del caso, según el mayor Bou-Vignart, es que le consta que se hacía sopa con todos los elementos habituales y variedad de verduras y legumbres, se aprovechaban la carne y las verduras, se arrojaba el calco como desperdicio, y se hacia caldo nuevamente con cubitos. Además, ignorando que en algún lugar estaban esos 71 kilogramos, ahora vencidos, pero que serán canjeados por nuevos.

En general, se estima que el descubrimiento de tantos elementos, mercaderías y comestibles, es beneficioso para la MEOP, porque una vez completado el rescate, lo inservible será descartado; lo reparable será reacondicionado y todo, con lo nuevo, quedará a disposición de las necesidades de los dos nosocomios. Por otra parte, por los precios que figuran en etiquetas, algunos elementos fueron alquiridos hace muchos años, tal el caso de las flamantes y blancas colchas o cubrecamas, marcadas en 6.000 pesos viejos.

Detallamos algunos de estos elementos, ahora perfectamente acondicionados o en estanterías: papelería, en general, recetarios, rollos de papel de envolver, formularios, etc.; máquinas de escribir, gran cantidad de ventiladores de pie y muchos turbo-ventiladores lo mismo que acondicionadores de aire completamente nuevos. Camas, mesas, una planchadora mecánica, vajilla de cocina, embudos de vidrio. (Hacia 15 días se recibió un pedido de embudos de este tipo y se compraron, sin saber que había en depósito). También se encontraron camillas de cirugía, sillón para odontología, máquinas de contabilidad; cubiertas de automóviles, tambores de cirugía, bombas y centrífugas de laboratorio; repuestos de plomería, lavatorios, artefactos para baño, cacerolas de acero inoxidable, etc.

En realidad, se ha logrado ubicar una extraordinaria cantidad de elementos, artefactos, repuestos, maquinarias, alcohol, vendas y en fin, cuanto hace falta en un hospital, además de comestibles. Hay gran cantidad de instrumental de diverso tipo y hasta productos medicinales. Un alto directivo de la MEOP explicó que todo eso lo fueron comprando en época de desabastecimiento, y por esa causa, nunca les faltó nada e incluso, en estos momentos, hay existencia de cosas que no se consiguen en plaza.

Se informó también que la totalidad de los elementos recuperados serán inventariados y reactualizados sus precios. Se estima que muchos de ellos, que no son necesarios, podrán ser vendidos a precio de costo. En cuanto al aprovisionamiento, ya se ha dado orden de que al hacerse el pedido de reposición de cualquier elemento deberá entregarse el inutilizado gastado o disminuído, incluso lápices de escribir o gomas de borrar para evitar la sobreprovisión y el descontrol.

### Informe

Posteriormente, la MEOP suministró un informe complementario de lo ya anotado que, se indica, es estimativo puesto que siguen apareciendo elementos.

A lo ya informado se agregan camas, aproximadamente 85, de las cuales 25 son ortopédicas recuperables todas.

Colchas blancas nido de abeja (especiales para hospitales) 612 (muchas tienen aún la etiqueta con el precio de compra de $ 68,87 y de $ 64, y de 61,50). Esto da una idea de la fecha de compra. Colchas de 1½ plaza. Además 78 frazadas de 1½ plaza nuevas y 40 frazadas usadas.

Elementos eléctricos: llaves tecla de reposición, llaves teclas para colocar, interceptores de diversas capacidades, cajas para tableros y registro de conexiones, tapas y cartuchos para fusibles; cables de 16 milímetros (50 mts.) pulsadores para timbres, aisladores de porcelana para bajada de corriente; marmoles para tableros y llaves de diversos tipos (en conjunto alrededor de mil doscientos elementos).

Papel para envolver tipo Kraft o madera. Rollos de distintas medidas (más de 300).

Ventiladores de distintos tamaños: 80, algunos nuevos, otros descompuestos pero utilizables. Muy pocos en desuso.

Acondicionadores de aire de distintas marcas: dos nuevos, en desuso dos y en condiciones de reparar dos más, aparte de los existentes en otros servicios.

Caldos concentrados vencidos de marca de primera calidad 70 kilos. Se gestiona la recuperación.

Máquinas de escribir, de distintos modelos y marcas: en buen uso 15, a reparar ocho a diez.

Sillones odontológicos, dos. Uno completo. Sillas de rueda, recuperables, siete. Bandejas para camas: 40 de acero inoxidable con cabidas individuales para cada comida. Mesas para cama, veinte, recuperables.

Una caja con rollos electrocardiógrafos vencidos.

Tensiómetros: cuarenta a reparar.

Impresos de distintos tipos: aproximadamente mil kilos. Dos sillones odontológicos en condiciones de uso aunque son modelos de hace varios años. Máquinas industriales de lavar ropa, tres en buenas condiciones. Ventanas, puertas nuevas. Una mesa de partos, antigua, pero en condiciones de uso. Veinte parlantes y un amplificador con micrófono. Originalmente estaba proyectado para equipo buscapersonas en el hospital El Carmen.

Se recuperaron también, escritorios, armarios de madera y de metal, estanterías de madera y metal. Trescientos biblioratos para archivo casi nuevos.

## Curso sobre introducción a la vestibulometría

La Escuela de Fonoaudiología de la Universidad del Aconcagua, ha organizado un curso para la formación de post graduados sobre introducción a la vestibulometría.

El programa a dictarse es el siguiente: lunes, a las 21, "Anatomía del órgano de la audición y del equilibrio" por la profesora doctora Carina Simón y a las 22, "Fisiología vestibular" por el profesor doctor Andrés F. Mauricio; martes, a las 21, "Técnica del examen vestibulométrico" por el doctor Dante D'Angella Patrucco y a las 22, "Síndromes vertiginosos periféricos" por el mismo disertante anterior. Miércoles, a las 21, "Síndrome vertiginosos centrales" por el doctor Dante D'Angella Patrucco y a las 22, "Vértigos de origen cerebeloso" por el profesor doctor Luciano Rodríguez Echandía. Jueves, a las 21, "Síndromes vertiginosos varios" y a las 21.30, "Tratamiento de los cuadros vertiginosos", ambas clases a cargo del doctor Dante D'Angella Patrucco y a las 22.15, "Electronistagmografía" por el doctor Gustavo L. Mauricio.

## Cortes de energía por el temporal

El intenso temporal de viento experimentado ha provocado grandes daños en las instalaciones de alimentación y distribución de energía eléctrica en los departamentos de Tunuyán, Tupungato y San Carlos.

La caída de árboles sobre las líneas ha ocasionado cortes en los conductores y fallas de aislación dejando sin servicio a importantes sectores de las zonas mencionadas.

Personal de la Dirección Provincial de Energía trabaja activamente tratando de restablecer el suministro a los centros urbanos, el que se prestará en condiciones precarias por los motivos expuestos.

Entre las líneas afectadas figura el alimentador principal de interconexión con la Estación Transformadora Cápiz, por lo que se solicita a la población límite su demanda a lo estrictamente indispensable, para posibilitar la continuidad del servicio mediante el resto del sistema.

Los organizadores de la reunión, en una visita a LOS ANDES.

## Un Congreso Nacional de Gastroenterología se hará en Mendoza en noviembre

Se realizará en Mendoza, por primera vez, entre el 21 y el 26 de noviembre, el II Congreso Nacional de la Federación Argentina de Gastroenteroiogía.

Para dar detalles de esta importante reunión científica visitaron LOS ANDES los doctores Manuel R. Baro, presidente del comité ejecutivo del congreso; Benedicto Cannata, presidente de la Federación Argentina de Gastroenterolo; gía; Néstor Matuschka, presidente de la Sociedad de Gastroenterología y Nutrición de Mendoza, y Ricardo Donna y José Lorenzo, secretarios de la misma institución.

De acuerdo con lo informado por nuestros visitantes, el congreso no sólo reunirá a especialistas del país sino que también han sido invitados y han confirmado su asistencia reconocidas personalidades de Brasil, Perú, Bolivia, Uruguay, Paraguay y Chile.

Además, alrededor de 460 relatores expondrán sus trabajos de investigación sobre los diversos temas que tratará el congreso. En forma de foros, se tratarán temas acerca de la moderna endoscopia, a cargo del Grupo Endoscópico de la República Argentina y de la Sociedad Interamericana de Endoscopia Digestiva.

Las reuniones se desarrollarán en la Facultad de Filosofía y Letras de la Universidad Nacional de Cuyo, en la Ciudad Universitaria. El congreso cuenta con los auspicios del Ministerio de Bienestar Social de la Nación, el gobierno de la provincia, el rectorado y la Facultad de Ciencias Médicas de la UNC y de otras entidades científicas del país y de Mendoza.

Los interesados en mayores datos, como asimismo en registrar su inscripción, deberán dirigirse a la Dirección Científica del Hospital Español, San Martín 965, Godoy Cruz, Mendoza.

### Los temas

En simposios, se tratarán los siguientes temas: hemorragias digestivas por hipertensión portal; fístulas de intestino delgado; hepatitis crónica; litiasis intrahepática; inmunología en gastroenterología; colitis ulcerosa; hepatitis aguda; hernias del hiato esofágico; fístulas biliares post operatorias; tumores funcionantes de páncreas; ictericias médicas; divertículos esofágicos; tumores benignos de estómago; tumores funcionantes del aparato digestivo y estudio de la glándula pancreática.

En reuniones de conjunto se considerará: pancreatitis aguda; ictericias post operatorias; acalasia de esófago; hidatidosis hepática complicada; hemorragias digestivas altas (excluyendo hipertensión portal); enfermedad diverticular del colon; grandes resecados intestinales; pancreatitis crónica y clínica, diagnóstico y tratamiento del megacolon.

En foros se tratará: fisiología y farmacología de la vía biliar principal; hígado y drogas; hepatopatías metabólicas; fisiopatología de la litiasis biliar; fisiología del estómago normal y operado; clínica, diagnóstico y tratamiento del coma hepático; cáncer de recto y ano; colecistopatías crónicas no litiásicas; clínica, diagnóstico y tratamiento de la poliposis colónica; tratamiento de la cirrosis hepática.

## Actividad educacional

**Escuela Nacional Nº 123 "Periodistas Argentinos" de Perdriel.** LUJAN. — En cumplimiento del plan de orientación vocacional se ha desarrollado el siguiente programa en este establecimiento: visita a la escuela del director de la Escuela Técnica Nº 1 de Luján de Cuyo, ingeniero Guillermo Acosta y de la profesora de literatura, señorita María E. Capella, quienes informaron y orientaron a los alumnos de 7º grado sobre el programa de estudios; concurrencia de la docente y alumnos de 7º grado de la Escuela Nacional Nº 67 especialmente invitados para escuchar una charla, acompañada de filmaciones ilustrativas, a cargo del oficial subinspector Miguel Angel Palma y los cadetes de 5º año Raúl Ardito y Roberto Pelaitay, pertenecientes a la Escuela de Policía Gral. San Martín.

**Escuela Nº 124 "Benjamín Matienzo", de Las Heras.** — En este establecimiento será ofrecido el lunes próximo un remplazo en turno tarde, a partir de los 19,680 puntos.

**Escuela de Bachillerato Técnico B-T-14 Los Corralitos.** — El lunes próximo, se ofrecerá a las 10, un remplazo de preceptor, en el local del establecimiento ubicado en calle Severo del Castillo 5000, Los Corralitos, Guaymallén. Los interesados deben concurrir munidos de certificados de buena salud, buena conducta y planilla de tabulación.

**Fallecimiento de una docente.** — Fueron inhumados en el cementerio de la capital, en el panteón de la Asociación Maestros Láinez, los restos de la señora Herminia Gatica de Gallardo. Una valentía sin claudicaciones y una aceptación total a los designios de Dios, fue la forma final de su vida tras soportar una grave dolencia.

Herminia Gatica de Gallardo

Fue ejemplo de madre con sentimientos que nacían espontáneamente de su alma forjada en el seno de sus hijos, todos educadores, en el esfuerzo constante y en ese cúmulo de virtudes que fueron valoradas por quienes frecuentaron su trato y que le testimoniaron su afecto. Su lealtad de amiga y el inmenso caudal de ternura que volcó en sus hijos, son méritos suficientes para dar una imagen de sus condiciones que conformaron su personalidad.

Su fallecimiento fue muy lamentado en el amplio círculo de sus amistades.

**Exposición pictórica.** — En homenaje al Día de la Madre se ha abierto, en la escuela Nº 135 "República Oriental del Uruguay" de Las Heras, una exposición de cuadros, de los artistas Fernando Pardo y Mafalda Paruggia. La muestra seguirá abierta hasta el 18 de octubre.

**Mesa Calificadora de Méritos.** — Hasta el lunes próximo, a las 12, se inscribirán a los aspirantes a cargos de director maestro, por traslado y ascenso en el concurso convocado por resolución Nº 818 de la Dirección General de Escuelas de este año. En cuanto a la nómina de vacantes aparecida el 1º del corriente debe incorporarse la de la escuela Nº 125 "Casimiro Recuero" de Las Heras.

**Suplencia de música.** — Por su parte, la Mesa calificadora de Méritos ofrecerá el lunes, a las 11, una suplencia de la especialidad música, con destino a la escuela Nº 122 "Mariano Necochea" de Las Heras, a los docentes inscriptos y no inscriptos en el organismo. Los aspirantes deberán presentar certificado de aptitud y documento de identidad.

**Carpeta de antecedentes.** — El Ministerio de Cultura y Educación citó con carácter de urgente a los docentes que han participado en concursos de méritos y antecedentes ya resueltos, para que retiren personalmente o por autorización, de Mesa Calificadora de Méritos, sus carpetas. De lo contrario se procederá al archivo de las mismas.

**Escuela Nº 59 "Caseros".** — Con motivo de haberse acogido a los beneficios de la jubilación serán agasajados los docentes María Teresa C. de Bauer, Brígida L. de Salomón, María Teruel de Dávila, Antonia Dapás de Escobar, Carmen Chaine de Giorgi, Rosaura Vinassa, Griselda López y Andrés Alvarez. El acto se hará el 30 de octubre, a las 10, en el local del establecimiento y se invita a asistir a padres de alumnos y ex alumnos. Las tarjetas pueden reservarse al teléfono 221595.

**Ateneo de Enseñanza de la Literatura.** — Esta entidad, que dirige la profesora Emilia P. de Zuleta, invita a profesores de enseñanza secundaria a las reuniones de clausura del ciclo 1976 que se llevarán a cabo en el Colegio Universitario Central. Sobre literatura y formación humana habrá exposición y debate los días 22 y 29 de octubre, a las 19, y sobre el tema "La literatura como educación de la imaginación", habrá lectura y debate, con la coordinación de la profesora Mariana Genoud de Fourcade el 5 de noviembre a las 19.

**Escuela Nº 98 "José Bruno Morón", de Colonia Segovia, Guaymallén.** — Se ofrecerán el lunes, a las 9.30, dos remplazos de enseñanza común, a las docentes inscriptas en la Dirección General de Escuelas, a partir de 19.230 puntos.

**Escuela Nº 99 "José Manuel Estrada", de Guaymallén.** — Una suplencia de enseñanza común será ofrecida el lunes, a las 10, a las aspirantes inscriptas con 17.760 puntos en orden decreciente.

**Escuela Nº 391 "Emilia H. de Toro", de Tupungato.** — Un remplazo de enseñanza común, a partir de los 19.230 puntos, será ofrecerá el lunes, a las 11, una remplazo de maestra de música.

**Escuela Nº 240 "Marcos Sastre" de Palmira.** — Ofrecerá una suplencia común a todas las docentes inscriptas y no inscriptas en Mesa Calificadora de Méritos, el lunes, a las 13.30.

**Escuela Nº 161 "César Pelli".** — La comisión cooperadora de este establecimiento realizará hoy, a las 21, una reunión de carácter urgente en el local de la escuela, a fin de recaudar fondos para la compra de ladrillos destinados al cierre perimetral.

**Instituto Primario Rodeo del Medio.** — Mañana será servido un almuerzo en homenaje a las madres del establecimiento, ofrecido por la comisión de padres. La comida se hará en el mismo colegio.

**Escuela Nacional de Educación Técnica "Ing. Pablo Nogués".** — El próximo lunes, a las 8.30, se ofrecerán los siguientes cargos: horas de educación física de 1º año, 7ª división turno tarde, suplentes; 3 horas de educación física, 4º año, 1ª división, turno mañana, suplentes; 3 horas de educación física, 4º año, 1ª división, turno tarde, electromecánica y 3 horas de educación física, 4º año, 2ª división, turno mañana, suplentes.

**Escuela Nº 87 "José B. Pérez" de Guaymallén.** — El personal docente y el club de madres han dispuesto realizar hoy, a las 9, una misa en el local escolar por las madres; 11.30, habrá un acto social y 10.30, audición por Radio Nacional sobre el amor materno. Se invita a las madres de alumnos a asistir a la santa misa.

**Escuela Nº 4 "Mariano Moreno".** — Se efectuará hoy, a las 11, un acto académico en homenaje a la señora Estela Roo de Bustos y la señorita Nieves Bochaca y por el retiro de la docencia de la señora Olga Barbani de Villegas. Posteriormente se servirá un copetín en un local céntrico.

**Escuela Nº 270 "Tomás Príncipe de Junín.** — El lunes, a las 11, se ofrecerá un cargo de maestra de enseñanza común en concurso abierto.

**Escuela de Bachillerato Técnico Agrario de Costa de Araujo, Las Heras.** — Este establecimiento llama a concurso para cubrir 6 horas de educación física en carácter de prolazante; 4 horas de historia interino, para hoy, a las 10; 3 horas de olivicultura interino, el lunes a las 10.

**Escuela Nº 65 "Avelino Martínez".** — El personal directivo, docente, alumnos y comisiones permanentes de este establecimiento, agasajarán el 22 de este mes, a las docentes, señoras Nélida Molina de Zapata, Dora Vázquez de Díaz Santa, Violeta Moreno de Azorín, Alma Astargo de Suárez, Ibáñez de Sevilla, Modesta Sánchez de Echeverría, Martha López de Budassi, Marta Navarro de Gallo, Diana Navarro de Valenzuela y señoritas Gladis María Jofré y Nicolasa Carrión, por haberse acogido a los beneficios jubilatorios. A las 17 se desarrollará un acto académico en el local del establecimiento y posteriormente se servirá una misa de acción de gracias en la capilla San Cayetano, Barrio Bancario, Godoy Cruz. Luego habrá una reunión de camaradería. Las personas que deseen participar pueden reservar tarjeta hasta las 20 a las 12, al teléfono 222333.

**Escuela Nº 57 "Julio Leonardo Aguirre", de Villa Hipódromo, Godoy Cruz.** — El lunes, a las 21, se ofrecerá un remplazo de maestra de enseñanza común, turno mañana, con cualquier puntaje, siendo indispensable la presentación de la planilla de inscripción, certificado de salud y documento de identidad.

**Jardín de Infantes de la Escuela Normal.** — La inscripción de aspirantes para el período lectivo 1977 se hará el 4 y 5 de noviembre, de 16 a 18, debiendo presentar los interesados copia o fotocopia legalizada de la partida de nacimiento. La edad reglamentaria es de 5 años cumplidos o a cumplir hasta el 30 de junio de 1977 para la primera sección; para la segunda sección, 4 años cumplidos o a cumplir hasta el 30 de junio de 1977.

**Escuela Nº 165 "Clodomiro Giménez", de Los Alamos, Maipú.** — La dirección ofrecerá el lunes, a las 11, un remplazo de maestra de música.

**Escuela Nº 240 "Marcos Sastre" de Palmira.** — Ofrecerá una suplencia común a todas las docentes inscriptas y no inscriptas en Mesa Calificadora de Méritos, el lunes, a las 13.30.

**Escuela Nº 161 "César Pelli".** — La comisión cooperadora de este establecimiento realizará hoy, a las 21, una reunión de carácter urgente en el local de la escuela, a fin de recaudar fondos para la compra de ladrillos destinados al cierre perimetral.

Acto realizado en la Facultad de Ciencias Políticas y Sociales.

## Clausuróse el curso sobre integración regional fronteriza

El Centro de Estudios Interdisciplinarios de Fronteras Argentinas clausuró ayer el curso intensivo sobre integración subregional fronteriza en el que se estudió el caso Argentina-Bolivia.

Los conferencistas de ayer fueron el señor Rolando Kempft, secretario del Comité Intergubernamental Coordinador de la Cuenca del Plata; el doctor Hugo Navajas Mogro, representante residente de las Naciones Unidas en la Argentina y el ingeniero Hernán Céspedes, cónsul de Bolivia en Mendoza, que lo hizo en representación del embajador boliviano en la Argentina.

Como director del curso se desempeñó el profesor Enrique Zuleta Alvarez.

### El acto

La clausura de las sesiones se efectuó en el salón de actos de la Facultad de Ciencias Políticas y Sociales, en el Centro Universitario del Parque General San Martín.

El tema central de la reunión fue el que abordó el doctor Navajas Mogro, que se refirió al "Aprovechamiento conjunto de los recursos naturales".

La mesa que presidió el acto de clausura estaba integrada por el doctor Navajas Mogro; el señor Kempft; el cónsul de Bolivia en Mendoza, ingeniero Hernán Céspedes; el decano de la Facultad de Ciencias Políticas y Sociales, profesor Denis Cardozo Biritos y el profesor Enrique Zuleta Alvarez. También asistió el rector de la Universidad Nacional de Cuyo, doctor Pedro Santos Martínez.

### El curso

El curso, organizado por el CEIFAR, respondió a uno de los objetivos básicos de este organismo: "realizar investigaciones aplicadas interdisciplinarias que tengan influencia o relación con el desarrollo y bienestar de las regiones fronterizas y los espacios exteriores inmediatos".

Fue así como una serie de expositores, en cinco días de intensa labor trataron diferentes temas que hacen a los aspectos geográficos, históricos, humanos y sociales de Bolivia. También se trató la posibilidad de una integración subregional, las relaciones entre la Argentina y Bolivia, la literatura y el folklore bolivianos, la contribución migratoria de Bolivia en Mendoza.

## El viernes visitará San Rafael el Gobernador

El próximo viernes el gobernador, brigadier mayor Jorge Sixto Fernández, visitará el departamento San Rafael.

Lo acompañarán los ministros de Gobierno, Economía, Obras y Servicios Públicos y Cultura y Educación, además de los subsecretarios de Gobierno y Salud Pública, el director de Municipalidades y otros funcionarios.

Ese día el mandatario atenderá la exposición del intendente municipal y concederá una audiencia colectiva a las fuerzas vivas del departamento. Además visitará lugares próximos a la ciudad y asistirá a un vino de honor que se servirá por la noche, ofrecido por el intendente a las autoridades.

El sábado 23, el gobernador y su comitiva visitarán el circuito Nihuil-Valle Grande. En este último lugar almorzará. Por la noche ofrecerá una cena en el Club Belfrano el gobernador, para después asistir a un festival artístico-cultural en el cine Marconi.

El domingo iniciará la jornada asistiendo al izamiento de la bandera en la plaza San Martín; a las 10, la comitiva recorrera distintas zonas de San Rafael, y a las 13 asistirá a un almuerzo que les ofrecerán las fuerzas vivas en Bodegas Suter. A las 19, participará de una procesión y a las 20.15 emprendera el regreso a Mendoza.

## A nivel nacional será promovida la venta de los productos cuyanos

Se encuentran en Mendoza dirigentes del Centro de Almaceneros de Buenos Aires, quienes tomarán contacto con los gobiernos de Mendoza y San Juan y con productores de ambas provincias.

Anoche hubo una reunión en calle San Juan 1631, ciudad, sede de Productos Exportables Argentinos (PEASA), presidida por el licenciado Roberto Angel Cantó, coordinador y gestor de la iniciativa de reunir productores cuyanos con dirigentes de la entidad madre metropolitana que agrupa a más de 8.000 bocas de expendio.

El objetivo de la presencia de estos empresarios de la alimentación es la de poner en marcha un sistema agil de colocación de los productos sanjuaninos y mendocinos por intermedio de la Cooperativa Argentina de Provisión Alimenticia; la Cooperativa de Almaceneros Limitada; la Cooperativa de Crédito y la Cooperativa Almacenera de Seguros, cuatro instituciones creadas por el Centro metropolitano, entidad decana con más de 80 años de vida.

Se persigue lograr así el abaratamiento de los costos en beneficio directo de los consumidores los que se proveen en los 4.000 almacenes que agrupan sus cooperativas.

El Ministerio de Economía de San Juan brindó al señor Cantó, titular de PEASA el más franco auspicio a la iniciativa de revitalizar el comercio zonal, para lo cual ayer viernes los dirigentes metropolitanos tomaron el primer contacto con las autoridades de San Juan y con los productores de esa provincia, tendiente a lograr la mayor fluidez del mercado un tanto retraído y con el propósito de evitar la intermediación.

La reunión tuvo lugar a las 9 con el subsecretario de Economía y con los integrantes de la Cooperativa recientemente formada para esta finalidad, denominada COPRAVIT y con productores sanjuaninos, reunión de la que saldrán las bases para un acuerdo trascendente que redundará, a través de costos mas bajos en beneficio del consumidor. Al mediodía fue servido un almuerzo en CAVIT.

Hoy sábado los dirigentes almaceneros estarán en Mendoza. Habrá reuniones a nivel oficial, como también visitarán zonas de producción en el Valle de Uco. A las 10.30 habrá una reunión en la Cámara de Industria y Comercio de Tunuyán y al mediodía será servido un almuerzo en Bodegas Filippini.

Según informaron los voceros del Centro de Almaceneros de Buenos Aires será reeditada una exitosa campaña para llevar los productos de Cuyo a nivel masivo a través de las mencionadas 8.000 bocas de expendio. Interesarán a los gobiernos de San Juan y de Mendoza para ofrecerles el aprovechamiento de la organización ya experimentada con un esquema que ya ha dado resultados óptimos, y que permitirá, por una parte promover la salida de los productos regionales y por la otra incrementar las ventas con costos notablemente reducidos a la población.

El "plan 5 C" que se pondrá nuevamente en marcha consiste en abastecer de una serie de mercaderías mediante el sistema de ofertas planificadas, a bajo costo a la población de la Capital Federal y sus alrededores primero y luego a todo el país.

Han viajado a Mendoza los siguientes dirigentes: por CODAL Cooperativa de Almaceneros: presidente Luis Alposta y consejeros señores Ramón Fernández, Alberto González Díaz; señor Miguez gerente comercial, licenciado Roberto Giambastiani.

Por CAPA, Cooperativa Argentina de producción Alimenticia: consejero Constantino Fernández y gerente general licenciado Mario E. Damico D'Amico.

Por Cooperativa de Almaceneros Minoristas sector Norte: secretario, José Vila y gerente señor Luis Poggi.

Por Cooperativa Almacenera de Seguros Limitada, vicepresidente Plácido Miguez.

Por Cooperativa de Crédito de Centros de Almaceneros de Buenos Aires, Manuel González Morales.

Y por Centro de Almaceneros de Buenos Aires, secretario Alberto J. Pérez y gerente licenciado Alberto Sciarreta.

## La Argentina fue designada vicepresidente de la OIV

La Organización Internacional de la Vid y del Vino (OIV) con sede en París, Francia, en su 56º asamblea anual designó para el cargo de vicepresidente de la entidad a la República Argentina por el período 1976-77.

La decisión fue comunicada oficialmente al INV por el director de la OIV, señor P. Mauron.

La mencionada organización internacional es la entidad rectora mundial de la actividad vitivinícola, a la cual está asociada nuestro país.

La designación es en reconocimiento al desarrollo e importancia de la vitivinicultura argentina y su trascendencia internacional.

Se informó que la intervención en el INV gestionará ante el Poder Ejecutivo nacional a su vez, la designación de la persona que representará al país en ese cargo.

### Palabras de Pérez

LOS ANDES entrevistó al general Pérez para solicitarle una opinión respecto de la designación que acaba de comunicar la OIV. El titular del organismo expresó que "como titular del organismo rector de la vitivinicultura argentina, debo manifestar la satisfacción por esta designación. Ello no hace más que reconocer, lo que es una confirmación y a la vez un premio, un esfuerzo constante de los viñateros, industriales, profesionales y técnicos argentinos que tienen fe en esta noble actividad y llevan al sector a un primer plano internacional".

"Esta decisión de la OIV —dijo seguidamente— es una distinción que honra al país y a todos los hombres que trabajan en el proceso vitivinícola y compromete aún más al cumplimiento de la empresa de reordenamiento integral de la vitivinicultura en el marco de la reorganización nacional".

## Sobre educación otorgan becas de post-grado

El Instituto Becario, dependiente del Ministerio de Cultura y Educación, informó que ha recibido novedades respecto a becas de post-grado relacionadas con el área de educación, organizado por la OEA.

Los interesados pueden concurrir a la sede del organismo, situado en Garibaldi 267 ciudad, de 8 a 13.

## Beneficencia

**Coronas de caridad.** — El Instituto de Rehabilitación y Lucha contra la Parálisis Infantil, ha recibido una corona de caridad del señor José Palacín y señora en memoria de su hijo José Luis Palacín.

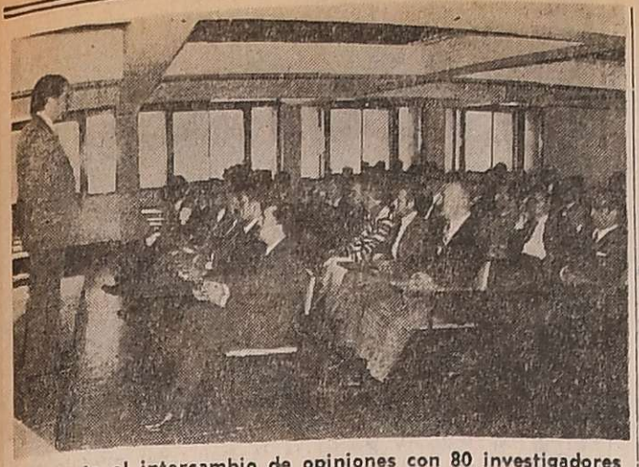

Durante el intercambio de opiniones con 80 investigadores en la Universidad Nacional de Cuyo.

# Tema de investigación en universidades se trató

Un fluido intercambio de opiniones, que duró alrededor de tres horas, se desarrolló entre más de 80 investigadores de la Universidad Nacional de Cuyo y el doctor Rodolfo Puche, asesor de gabinete de la Secretaría de Ciencia y Tecnología del Ministerio de Cultura y Educación de la Nación, en una reunión que se realizó esta mañana en la Facultad de Filosofía y Letras. Asistieron, además, los decanos de las distintas facultades de la Universidad.

La visita del doctor Puche, que será en lo sucesivo el enlace que aquella Secretaría tendrá con las universidades, tiene por objeto inducir la incorporación de las casas de altos estudios al sistema que preconiza la Secretaría de Ciencia y Tecnología, de manera de lograr una optimización de los recursos que el Estado asigna para este rubro y procurar que los mismos se apliquen en orden a las prioridades que demanda el desarrollo del país. Asimismo, el funcionario tomó conocimiento, y se discutieron, los alcances de los proyectos que se analizan en la Universidad Nacional de Cuyo en torno a la creación de un Consejo para la Investigación, dependiente del Rectorado y con incumbencia en lo relacionado con la carrera de investigador.

La importancia de los directores de investigación, el énfasis en la formación de grupos de investigación, categorías, prioridades, presupuesto, evaluación, etc., fueron otros de los temas motivos de la prolongada reunión. El resultado del encuentro, por el nivel y la naturaleza de los temas abordados, fue considerado como altamente positivo y respondió plenamente a las expectativas provocadas por la convocatoria a la reunión.

## Entidades de bien público

**El Club de Leones de Guaymallén.** — Hoy a las 21.30, en la sede del Club, Maza 1349 de Dorrego, se realizará una reunión especial, con motivo de rendirse un homenaje en el Día de la Madre, para lo cual se ha invitado a todas las madres y socias de la entidad.

**Rotary Club de Guaymallén.** — En relación con el tema "Rol del anciano en la comunidad", esta entidad ha organizado un foro interclubes que se realizará el 23 y 24 de este mes, en el local del Colegio Notarial de Mendoza.

El programa preparado, es el siguiente: el sábado 23, por la mañana, inscripción de participantes y sesión inaugural, en la que hablarán los señores José Reynaldo Ruartes y Orlando Albornoz, gobernador del distrito 486 y presidente de la entidad organizadora. También se escuchará al profesor Luis J Cabut, director general del foro. Por la tarde se leerán los trabajos presentados.

El domingo 24 se difundirán las conclusiones finales elaboradas por un grupo especial de trabajo. Posteriormente se realizará la sesión de clausura.

**Club Leo Vida.** — Hoy, a las 17, se reunirá esta entidad. La charla leonística estará a cargo del señor Oscar Dose y la de clasificación, referida al "Día de la Madre" de la señorita María T. Gazzo.

**Club Leo Patria — Godoy Cruz.** — Con motivo de agasajar a las damas leonas de la institución por el Día de la Madre, se realizará hoy sábado, a las 16, un té en la residencia de la Leo Juana Richardi, Mansilla 1248, Godoy Cruz, a las 17.

Asimismo mañana, a las 10, los integrantes de la entidad visitarán el Hogar de Ancianos de calle Boulogne Sur Mer 361, ciudad.

**Club de Leones de Maipú.** — Hoy, a las 21.30 se realizará en la sede social del Club de Leones la reunión cena benéfica que organizó la comisión de damas de la entidad que preside la señora Mercedes J. de Pisrone. El producido estará destinado a la Maternidad del Hospital "Diego Paroissien", de Maipú. Las tarjetas pueden ser solicitadas hasta las 12 de hoy a los teléfonos 972614; 972164 y 972080.

## El Gobernador suspendió las audiencias

Desde ayer, hasta nuevo aviso, están suspendidas las audiencias del gobernador de la Provincia. Esta medida se debe a los numerosos asuntos que de ahora en adelante requerirán todo el tiempo disponible del brigadier mayor Jorge Sixto Fernández. Entre ellos, las giras departamentales, el próximo viaje a Buenos Aires, las reuniones sobre el río Colorado y la visita del presidente de la República.

## Entidades Diversas

**Gran Fraternidad Universal.** — Invito a la conferencia sobre el tema "La vida en otros planetas", que dictará hoy, a las 19, el profesor Eduardo Molina, en Colón 658, ciudad.

También hoy, a las 21.30, en el local de la Sociedad Libanesa, se realizará una cenabaile de primavera, organizada por la misma entidad.

**Cooperativa de Vivienda del Personal Aeronáutico.** — Citó a socios con lotes preadjudicados a concurrir a la oficina de Sarmiento 50, L-8, de 18 a 20, para completar la documentación indispensable para el comienzo de las obras.

# Un retiro espiritual presidió Mons. Maresma

En la Casa de Ejercicio de Lunlunta, en Luján de Cuyo, se reunieron el arzobispo de Mendoza, monseñor Olimpo Santiago Maresma y más de 60 sacerdotes en un retiro mensual.

En la oración matutina y en la concelebración de la Santa Misa, se leyo y reflexiono la palabra de Dios, con lectura acorde a la temática de esa jornada, referida a la reconciliación.

Una exposición, al comienzo, del padre Vicentini S. J., sirvió para la elaboración conjunta sobre: a) Los nuevos y ricos elementos que ofrece el ritual del Sacramento de la Penitencia o Reconciliación que ya esta en vigencia; b) La aclaración precisa sobre lo que es la Celebración Penitencia (que prepara a las personas para el Sacramento) y la Celebración Sacramental (que implica la confesión y absolución personal y sacramental); c) Las dificultades mas comunes en la recepcion del Sacramento; d) Propuestas concretas acerca de las celebraciones, ya sean sacramentales o penitenciales.

Al término del día, los grupos sugieren las siguientes propuestas concretas: 1º) Ante la proximidad del tiempo de adviento, sería conveniente exhortar al Pueblo de Dios, invitándolo a celebraciones penitenciales como preparación al sacramento de la reconciliación; 2º) Los decanatos de Capital, Las Heras, Guaymallén y Godoy Cruz, proponen fijar lugares, días y horas para la celebración del sacramento de la reconciliación, de tal modo que puedan acudir facilmente tanto sacerdotes como fieles; 3º) Desarrollar en los domingos de adviento un temario de predicación sobre el pecado y la reconciliación.

El arzobispo antes de la Oración Final de Acción de Gracias, manifestó su satisfacción por la numerosa concurrencia y por las tareas llevadas a cabo en esa día.

Hizo votos para que a los sacerdotes ausentes se les participara de todo lo tratado y se los invitara a concurrir el próximo día de Encuentro Mensual, cuya fecha se dará a conocer oportunamente, como así también expresó que es de suma importancia hacer participar y explicar a todos los fieles el sentido del Nuevo Ritual de la Penitencia.

## Congreso sobre la enseñanza pre-escolar

La Comisión Directiva del Primer Comité Regional Filial Mendoza de la Organización Mundial para la Enseñanza Pre-escolar informó que entre el 13 y el 18 de diciembre se realizará en Buenos Aires el Cuarto Congreso Argentino de la OMEP.

El congreso desarrollará el tema "Por el mayor bien del niño", y se reunirá en la sede del comité de la OMEP, Figueroa Alcorta y Dorrego. Entre otros subtemas, serán considerados: "El huérfano; causas naturales y sociales"; "La protección de la maternidad. Garantías de seguridad del niño"; "Propósitos y objetivos de la labor educativa en relación con los niños pequeños"; "Educación en familia"; "Literatura para los niños en la educación infantil"; "Los niños como receptores del teatro, cine, radio y televisión".

La presentación de los trabajos debe efectuarse en la sede de OMEP, filial Mendoza, Patricias Mendocinas 980, de 18 a 19, los lunes, miércoles y viernes, hasta el 10 de noviembre. En el mismo local pueden recabarse mayores informes.

El brigadier Fernández estrecha la mano de uno de los delegados.

# Delegación de Prefectura Naval visitó al Gobernador

Una delegación de jefes del curso superior de la Escuela de Prefectura Naval Argentina visitó ayer al gobernador de la Provincia, brigadier mayor Jorge Sixto Fernández.

Los visitantes presentaron sus saludos al mandatario y le hicieron conocer los objetivos de un viaje que realizan por el interior del país, como también sus impresiones acerca de aspectos generales de Mendoza.

La entervista culminó con la entrega de un obsequio que los delegados de la Escuela de Prefectura hicieron al jefe de Estado, consistente en un platillo artísticamente decorado, que simboliza la heráldica de la institución que representan y otros emblemas que identifican a los hombres de mar.

# Acto de homenaje a inmigrantes españoles

Con motivo de cumplirse próximamente el centenario de la promulgación de la ley nacional 817 de Inmigración y Colonización, la Dirección Nacional de Migraciones otorgará diplomas a aquellos inmigrantes, de la nacionalidad que sea, que lleven cincuenta años de residencia en el país.

El Centro Asturiano de Mendoza, como entidad que agrupa a parte de los emigrantes españoles residentes en nuestra provincia, hará entrega, en nombre del organismo nacional indicado, de los diplomas correspondientes a los residentes españoles en Mendoza. Tal hecho será celebrado con los siguientes actos: hoy, a las 20, en la iglesia Catedral Nuestra Señora de Loreto, misa por los emigrantes fallecidos. Mañana, a partir de las 18, en su sede de calle Godoy Cruz 246, ciudad, reunión social y agasajo a emigrantes españoles con un chocolate y entrega de los mencionados diplomas. Hablará, para referirse a este hecho, el secretario de la entidad hispana doctor Alberto L. Pueyes y un funcionario de la delegación de la Dirección Nacional de Migraciones.

Los inmigrantes que recibirán tales destinciones son los siguientes: Mercedes Fenollar, Agueda S. de Pasaron, Edelmira G. de Rocamora, Dolores Egea de Teruel, Magdalena Berango de Vital, Luisa Carrera, Josefa Carrera de Berango, Restituta Diez de Zamorano, Dolores Sagado de Meilan, María Luisa F. de Andia, Carmen Giménez de Fernández, Esperanza Navarro de Sánchez, Valentina Jauregui de Benayas, Juana Orell de Rodríguez, Bienvenida Larraya, Petra Larraya de Zabalza, Sigifredo Alonso, Julio Alvarez Roces, Arturo Antuña, José Benelvaz, María de los Angeles Alvarez, José Bochaca, Enrique Antonio Alvarez R., Justo Jiménez Nieto, Gonzalo Diz, Antonio Cauda, Aldo de Nadal, Nicolás Valente, José Manuel Suárez, Elías Pérez Añel, José Serra, Rafael Larubia, Juan M. Fenollar, Ramón López Lence, Jesús P. Rodríguez, Marcelino Zubimendi, Eladio Juan Pérez, Juan Mestre Ferrer, Esteban Vital Irigoyen, Juan Rossatto Curri, Pedro Marcelino Pérez, Luis Tripolide Amico, Esteban Di Bari, José Fontana Bracconi, Pedro Gorrini, José Infante, José Condorelli, José Fernández Lara, Casimiro Menéndez, Basilio Barros, Urbano Rodríguez, Angel Manuel Rivero, Florentino Vázquez Villa, Higinio Rodríguez, Angel Sánchez, Paulino Llaneza, Julio Bragados, Benigno Pasaron, Juan José Palma, Nicanor Nieto, Julián Muñoz, Ignacio Gerardo Miguel, Francisco Jesús Lázaro, Jaime Genovart, Andrés del Pozo, Alfonso Caballero, Julio Berango Moreno, Jesús Blas Pérez, Pedro Ferrer, Manuel Rey Desa, Emilio Lerena, Aurelio Alonso, Francisco Micheli, Rafael Di Scipio, Juan Stallocca, Victorio Piazza, Emilio Sánchez, Francisco Sánchez, Pedro Chacón, Antonio Calderone, José Oliva, Carlos Bertani, Salvador Piccolo, Francisco Lumaca, Gregorio P. Mateo Larrubia.

## Profesionales

**Abogado.** — Ha egresado de la Facultad de Ciensia Políticas y Sociales de la Universidad Nacional del Litoral, con el título de abogado el señor Santiago Manuel Gómez. Realizó sus estudios primarios en la escuela "Edmundo D'Amicis" y los secundarios en los colegios Nacional "A. Alvarez" y "Juan Crisóstomo Lafinur" de la ciudad de San Luis.

Santiago Manuel Gómez

Realizó un trabajo de seminario sobre Los Caudillos Federales en la comisión de Historia Institucional Argentina. El nuevo profesional ejercerá su actividad en esta provincia.

**Abogado.** — Con el título de abogado ha egresado de la Facultad de Ciencias Jurídicas y Sociales de la Universidad Nacional del Litoral el señor Carlos Avogrado..

Cursó los estudios primarios en la escuela "Manuel Laínez" y los secundarios en el Colegio Nacional "Agustín Alvarez". En el transcurso de sus estudios realizó un trabajo de seminario sobre el tema: "Locaciones urbanas". Ejercerá su labor profesional en nuestro medio.

Carlos Avogrado

## Entidades Científicas

**Sociedad Argentina de Pediatría, Filial Mendoza.** — Se informó que hoy, a las 9.30, en el Hospital Emilio Civit, se disertará sobre "Urgencias en cardiología".

El tema será tratado por el doctor Alfonso Alcaide.

**Ateneo del Departamento de Docencia e Investigación, Hospital Central y Facultad de Ciencias Médicas.** — Hoy, a las 9.30, en el aula magna del Hospital Central, el doctor Oscar Sorli hablará sobre "Síndrome de Klippel Trenoneu e hipertensión arterial".

## Recordarán el martes el Día del Inmigrante

El martes próximo, con motivo de festejarse el "Día del inmigrante", la Dirección de Educacion Media del Ministerio de Cultura y Educación, dispuso se dicte una clase alusiva en la última hora de cada turno.

Tambien el ministerio determinó que la fecha sea recordada en todos los establecimientos de nivel primario y secundario.

## Prohíben estacionar en una calle

Por resolución de la Dirección de Tránsito y Transporte, se ha prohibido el estacionamiento de todo tipo de vehículos en el costado Este del Pasaje Picheuta, entre Gutenberg e Yrigoyen, del departamento Guaymallén.

La disposición tiende a lograr un mejor desplazamiento de los vehículos en general y evitar los inconvenientes planteados con motivo del estacionamiento indebido, especialmente de carga pesada.

La prohibición comenzará a regir a partir del lunes próximo.

## Derechos de inscripción para enólogos

Por decreto del Poder Ejecutivo se ha derogado la norma Nº 942/75 que introdujo modificaciones al decreto Nº 2134/54 que fijaba los derechos de inscripción de los profesionales en enología en el Registro de la Junta Profesional Vinícola, así como también el derecho anual por el ejercicio técnico de cada profesional o idóneo en los establecimientos vinícolas de la provincia.

En ese sentido, el decreto determina las siguientes modificaciones: a) derechos de inscripción para profesionales egresados de establecimientos de enseñanza con asiento en la provincia de Mendoza, $ 500; b) para profesionales egresados de establecimientos de enseñanza fuera de la provincia, $ 500, quienes a la vez deberán acreditar una práctica de especialización enológica en un establecimiento industrial de Mendoza, durante un período mínimo de seis meses, comprendido el período de elaboración.

Por otra parte, se fija un derecho anual de $ 500 por el ejercicio técnico de cada profesional o idóneo en cada establecimiento de la provincia.

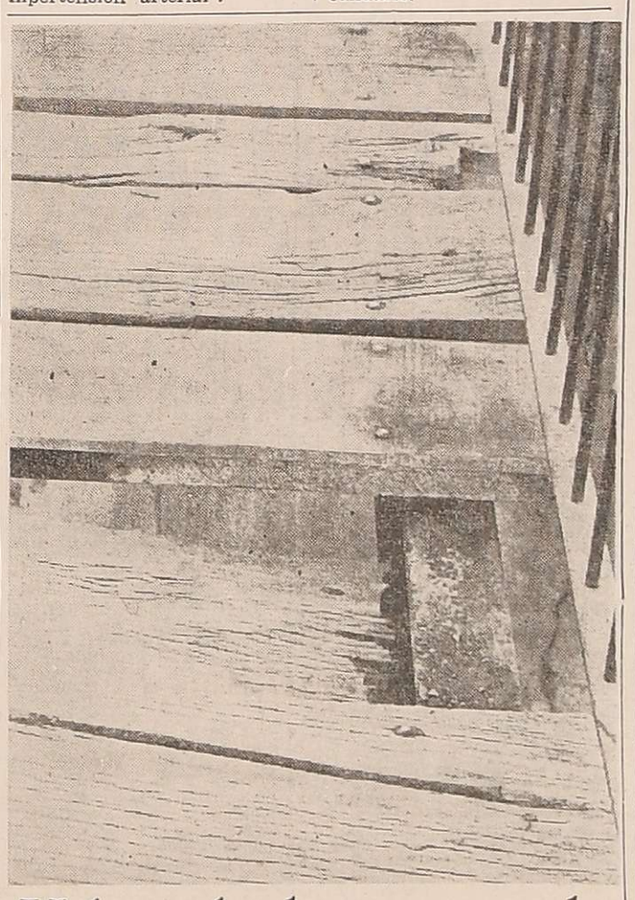

## Mal estado de una pasarela

**Situaciones no exentas de riesgo se presentan a los peatones que usan la pasarela que cruza el zanjón Frías en las proximidades de Peltier y Belgrano, de esta ciudad. Como se puede observar en la nota gráfica, una de las tablas no apoya en uno de sus extremos, lo que la convierte en una verdadera trampa para el inadvertido. Por otra parte, otras presentan un estado de avanzado deterioro. Sería conveniente que se arbitraran los medios que conduzcan a la solución del problema.**

# Actos con motivo del "Día de la Madre"

Fue diferido para hoy, a las 11, el acto de homenaje a las madres en su día, el que será presidido por el gobernador de la Provincia, brigadier mayor Jorge Sixto Fernández.

Se cumplirá en el octavo piso de la Casa de Gobierno y en su transcurso saludará y hara entrega de un presente floral a las madres más recientes de la administración pública, el que sera extensivo a todas las madres de la Provincia.

**A las ancianas.** — La Dirección de Asistencia a la Ancianidad e Invalidez, dependiente del Ministerio de Bienestar Social, ha dispuesto por su parte a agasajar a las ancianas internadas en el hogar de avenida Boulogne Sur Mer 361, ciudad, con motivo de festejarse mañana el Día de la Madre.

Se cumplirá el siguiente programa: a las 9.30, misa y comunión en el Hogar de Ancianos; 10, desayuno con chocolate y facturas; 10.15, reparto de flores a las ancianas y 10.30, presentación de números artísticos.

### En la Comuna

En la última media hora de la jornada laboral de ayer se cumplió el micro-cine de la Municipalidad, un emotivo acto que tuvo por objeto agasajar a las madres empleadas de esta comuna.

Por tal motivo, este personal, fue reunido ante la presencia del intendente municipal, coronel (R) Héctor Guillermo Molina, los secretarios de Hacienda y Administración y de Obras Públicas e Higiene, asesores y directores de departamentos. En primer término las autoridades encabezadas por el jefe comunal saludaron a las damas agasajadas, para luego, en un clima de verdadera emoción, darse lectura a una composición poética dedicada a las madres, debida a la inspiración de un funcionario municipal, el senor Leandro Gaute.

La exaltación de la figura materna, tuvo también expresión en las sentidas palabras y elogiosos conceptos de las madres homenajeadas, pronunciados por el coronel Molina, quien finalmente obsequió a cada una de ellas una copia de la citada poesía y un presente floral, como símbolo, este último, de la eterna frescura del amor filial.

La alocución de agradecimiento en representación de las agentes municipales objeto de la demostración, estuvo a cargo de la señora Luisa Goldemberg de Fernández.

### En Las Heras

**LAS HERAS.** — Un sencillo pero emotivo acto se llevó a cabo ayer en el salón de la municipalidad local, destinado a rendir homenaje a las madres. El mismo fue presidido por el intendente municipal, vicecomodoro (RE) José María Pellegrini asistieron funcionarios y personal de la Comuna. Se hizo presente también la reina de la vendimia departamental, señorita Dalila Estefanía Ridi.

Las madres presentes fueron saludadas por el intendente. Luego la alumna de siete años, de la escuela "Juan Gregorio de Las Heras" Patricia Ulloa, recitó "Oración a la Madre". Sus dichos conmovieron a las madres, quienes no ocultaron su emocion.

Posteriormente fueron entregados presentes florales y distinciones especiales a las madres mas prolíferas, señoras Emilia González de Piña y Amanda Gloria Mercado de Cortez. Finalmente fueron agasajadas con un chocolate. Para referirse al acontecimiento, hizo uso de la palabra el jefe comunal, quien destacó —a grandes rasgos— la virtud de la mujer, en su doble condición de madre y ayuda al sostén del hogar. Pidió también un minuto de silencio en homenaje a las madres fallecidas.

### Homenaje

**GODOY CRUZ.** — En homenaje a las madres, la Municipalidad de Godoy Cruz, realizó un acto ayer al mediodía en la Dirección de Servicios Públicos. Al mismo asistieron en representación del intendente municipal, el director de Cultura, Sr. Carlos Gil; el director de Servicios Públicos, ingeniero Vicente Di Leo y el Rdo. padre Santiago.

El padre Santiago procedió a bendecir una imagen de Cristo entronizada, en el acto central, tras escuchar las palabras del sacerdote y del director de Servicios Municipales. Posteriormente se procedió a hacer entrega a todo el personal, obsequios florales, destinados a las esposas o madres de los mismos.

El resto del personal femenino que cumple funciones en la casa municipal, será reunido por el intendente municipal, capitán (RE) Osvaldo Enrique Galli, en el salón de actos y así recibir el homenaje correspondiente al Día de la Madre.

Durante el acto realizado en dependencias municipales.

### Desfile de modelos

**LA DORMIDA.** — Organizado por los alumnos de 4º año de la Escuela Nacional de Comercio, esta noche se realizará una reunión social con un desfile de modelos.

En las instalaciones del Club Social La Dormida, a las 22, tendrá comienzo la fiesta, oportunidad en que jóvenes y niños del medio exhibirán diversas prendas, cedidas por el comercio local, para lucirlas en un desfile de modelos femenino y masculino.

Luego del desfile se desarrollará un baile social, acto que se realiza con el propósito de recaudar fondos para el viaje de estudios de los organizadores.

### Agasajarán a las madres

**LA PAZ.** — La municipalidad ha organizado un homenaje a las madres a realizarse esta noche en el salón comunitario.

A las 21.30 dará comienzo el agasajo, consistente en una reunión social, amenizada por una selecta orquesta y la actuación de conjuntos folklóricos y de los cuerpos de bailes Ballet Municipal y Estampas Argentinas.

Las madres tendrán libre acceso a la fiesta y asimismo se les hará entrega de obsequios personales y participarán de sorteos gratuitos.

Mañana domingo a las 10 se rezará una misa de acción de gracias para todas las madres, en la iglesia San José.

A las 11 el intendente municipal, señor Antonio Raed y autoridades locales visitarán el Hospital Rural local, en cuya oportunidad procederá a la entrega de obsequios a las madres allí internadas.

Las autoridades locales y el cura párroco, reverendo Ramón Adán Cerdeira, se trasladarán luego hasta el cementerio local, donde será rezado un responso en recordación de las madres fallecidas.

## Gremiales

**Centro de Empleados de Comercio.**— Han extendido su horario de atención las distintas dependencias de la entidad, con el propósito de brindar un mejor servicio a los afiliados. La secretaría general, la secretaría gremial, caja, mesa de entradas, reintegros y farmacia sindical (Buenos Aires 113), atenderán de lunes a viernes de 8.30 a 20.30 y sábados de 8.30 a 12.30.

## Harán galas gimnásticas en Las Heras

La Dirección de Educación Física y Deportes, por intermedio de Inspección Técnica de Educación Física, informo que hoy a las 18.30 se realizarán, en la escuela Nº 135 "República Oriental del Uruguay", de Las Heras, las Terceras Galas Gimnásticas Deportivas de Las Heras. De la reunión participarán jóvenes de las escuelas del departamento, que realizarán exhibiciones gimnásticas, deportivas y de danzas folklóricas.

En primer término se procederá al izamiento de la bandera nacional y se cantará seguidamente el Himno Nacional. Habrá palabras alusivas a cargo de la inspectora técnica de Educación Física, señora Irma Correa de Rossi.


SI VIAJA A BUENOS AIRES
Resida por corto período en departamentos amoblados a todo confort, teléfono, heladera, servicio de mucama, a 200 metros de Florida.
EDIFICIO EMBASSY
Avda. CORDOBA 860
T. E. 392-4742/4594
CAPITAL FEDERAL
16|10|F|39076|18|10

FOTO LUX
OFERTA: 3 FOTOS CARNET
$ 250.- - Fotocopias
PATRICIAS MENDOCINAS 1520
(Frente al Mercado Central)
10|10|F|36983|19|10

INGENIERO DE VENTAS
PARA ATENDER
LA COMERCIALIZACION DE BIENES DE CAPITAL - RAMA ELECTRONICA
Se requiere un alto grado de conocimiento de empresas privadas y organismos oficiales de la provincia. Se pide dedicación exclusiva.
Se dará preferencia a profesionales especializados en comunicaciones, aunque no es condición excluyente, pues serán consideradas ofertas de aspirantes con preparación cultural y técnica adecuada, que acrediten amplia experiencia comercial en actividades afines.
Se ofrece interesantes posibilidades de progreso con remuneraciones acordes con la capacidad.
Movilidad propia es necesaria.
Dirigirse por carta detallando antecedentes y pretensiones a:
Sr. GERENTE DE COMERCIALIZACION
CASILLA DE CORREO 5462
CORREO CENTRAL — BUENOS AIRES
16|10|F|39061|17|10

Mon Rêve
EL SUEÑO DE VIVIR LA MODA — SAN JUAN 1165 - CIUDAD
16|10|F|16|10

AIRE ACONDICIONADO
Carrier
MOYANO
Av. San Martín 512 - Tel. 291811

AMAP
Primer Simposio Cuyano de Publicidad
Post Congreso Mundial 1976 a realizarse en Mendoza los días 19-20 y 21 de noviembre de 1976
Inscríbase en AMAP, Chile 1246, diariamente de 18 a 22
en Publicidad Sarmiento, Avenida España 1248 5º piso y en Lecerasi Publicidad, San Martín 1608 4º piso, en horario de comercio.
PROGRAMA:
19 de Noviembre
Mañana: Llegada de los invitados.
Tarde: Visitas a medios y autoridades, entrevistas.
20.00 Inauguración de la Exposición de Afiches de Distintas partes del mundo en el local de AMAP, Chile 1246. Mesa redonda de T.V.
20 de Noviembre
10.30 Seminario por JORGE SEEBER "Los Argentinos y la Publicidad".
17.00 Seminario por FEDERICO ORTIZ "Como Vender por Televisión".
19.00 ALBERTO BORRINI. Festival "Clio" (Los Mejores Comerciales de Televisión de todo el Mundo).
20.30 Exhibición de la Película sobre el XXV Congreso Mundial de Publicidad presentada por el Banco de Intercambio Regional.
21 de Noviembre
21.00 Cena de despedida. Desfile de Modelos, de SANTA ROSA Modas.
CAPACIDAD LIMITADA

**LORETI y CIA.**
TRADICIONAL DISTINCION Y ECONOMIA EN SERVICIOS FUNEBRES
SAN MARTIN 571 - Tel. 292219 - MENDOZA
DEPOSITO: ALBERDI 330 - Tel. 214407

# AVISOS FUNEBRES

## SEPELIOS

**ALBERTO JOSE BARBIER**
**Q. E. P. D.**
**Falleció el 15-X-76.**

Su esposa: María Elisa Escudero de Barbier; sus hijos: Blanca Elisa, Viviana María, Alberto Ramón y Oscar Hugo; sus hijos políticos: Rubén Calcante, Héctor Torresi, María Luisa Dolcemascolo; su hermana: Blanca Rosa; su hermano político: Ismael Sánchez, nietos, sobrinos y demás deudos, participan su fallecimiento e invitan al sepelio de sus restos al cementerio de Buen Orden hoy sábado a las 16 hs. Casa de duelo 9 de Julio 473 San Martín, Hospital Regional San Martín Servicio Cocheria Flores de S. Flores, San Martín.
16|10|F|33158|16|10

**ALBERTO JOSE BARBIER. - Q.E.D.P.** - Falleció el 15-X-76. Su hermana: Blanca Rosa Barbier de Sánchez, hermano político: Ismael S. Sánchez, sobrinos: Jorge Eduardo, Enrique Alberto, Sonia Elizabeth y Susana Beatriz Sánchez de Moreno, sobrinos políticos: Marta Cristina Blanco de Sánchez, y Dr. Rubén Moreno Martins, futura sobrina política: Silvia Estela Facca, participan con gran dolor su fallecimiento e invitan al sepelio de sus restos.
16|10|F|33157|16|10

**ALBERTO JOSE BARBIER. - Q.E.D.P.** - Falleció el 15-X-76. Félix Aucourt y sus hijos: Josefina Isabel, María Berta, Alicia y Carlos, participan con profundo dolor el fallecimiento de su querido sobrino y primo hermano e invitan a acompañar sus restos.
16|10|F|33157|16|10

**ALBERTO JOSE BARBIER. - Q.E.D.P.** - Falleció el 15-X-76. Francisco González y Sra., Oscar Palomo y Sra., Manuel Barrera y Sra., participan el fallecimiento de su tío e invitan al sepelio de sus restos.
16|10|F|33161|16|10

**ALBERTO JOSE BARBIER. - Q.E.D.P.** - Falleció el 15-X-76. Jacinto Bravo, Alicia de Bravo, Raúl, Mercedes y Héctor, Juan Carlos Celiz, Adela de Celiz, Carlos Ruperto, Laura Mirta, Gladys y Aníbal, participan el fallecimiento de su querido tio y primo e invitan a acompañar sus restos.
16|10|F|33157|16| 0

**ALBERTO JOSE BARBIER. - Q.E.D.P.** - Falleció el 15-X-76. Noelia Andrea y Valentina Eugenia Sánchez Blanco, participan con pesar el fallecimiento de su querido tío Alberto, e invitan al sepelio de sus restos.
16|10|F|33157|16|10

**ALBERTO JOSE BARBIER. - Q.E.D.P.** - Falleció el 15-X-76. Guillermo y Federico Ampriro y Filas., participan con pesar el fallecimiento de su querido primo e invitan al sepelio de sus restos.
16|10|F|33157|16|10

**ALBERTO JOSE BARBIER. - Q.E.D.P.** - Falleció el 15-X-76. Norma Gortari de Calcante y Norma Raquel Calcante, participan el fallecimiento del padre político de su hijo y hermano e invitan a acompañar sus restos.
16|10|F|33157|16| 0

**ALBERTO JOSE BARBIER. - Q.E.D.P.** - Falleció el 15-X-76. Dante E. Torres y Filas., participan con gran dolor el fallecimiento del padre político de su hijo Héctor e invitan al sepelio de sus restos.
16|10|C|638|16|10

**ALBERTO JOSE BARBIER. - Q.E.D.P.** - Falleció el 15-X-76. Su futura hija política: Olga Muñoz y fila., participan con profundo dolor su fallecimiento e invitan al sepelio de sus restos.
16|10|F|33157|16|10

**ALBERTO JOSE BARBIER. - Q.E.D.P.** - Falleció el 15-X-76. Panificadora Don Faustino S. R.L., participa con pesar su fallecimiento e invita al sepelio de sus restos.
16|10|F|33157|16|10

**ALBERTO JOSE BARBIER. - Q.E.D.P.** - Falleció el 15-X-76. Arturo Blas Gómez y Angélica M. O. de Gómez, participan con pesar su fallecimiento e invitan al sepelio de sus restos.
16|10|F|33157|16|10

**ALBERTO JOSE BARBIER. - Q.E.D.P.** - Falleció el 15-X-76. José B. Martinez y Filas., participan con dolor el fallecimiento de su apreciado amigo y vecino e invitan al sepelio de sus restos.
16|10|F|33157|16|10

**ALBERTO JOSE BARBIER. - Q.E.D.P.** - Falleció el 15-X-76. Olga N. Prisco, Gaetano Prisco y Fila., y Enzo Tomás Prisco y Fila., participan con pesar el fallecimiento de su amigo e invitan al sepelio de sus restos.
16|10|F|33157|16|10

**ALBERTO JOSE BARBIER. - Q.E.D.P.** - Falleció el 15-X-76. Tolmino Facca, Gilda De Sensi de Facca, Luis Alberto Facca, Matilde Pirri de Facca, Luis Marianito Facca, Silvia Estela Facca, Norina Facca de Parlavecchio e Itala Facca, participan el fallecimiento de su amigo y vecino y ruegan elevar una oración en su memoria.
16|10|F|33157|16|10

**ALBERTO JOSE BARBIER. - Q.E.D.P.** - Falleció el 15-X-76. Rubén Moreno y Fila., y Dr. Rubén Moreno Martins y Sra., participan con dolor su fallecimiento e invitan al sepelio de sus restos.
16|10|F|33157|16|10

**ALBERTO JOSE BARBIER. - Q.E.D.P.** - Falleció el 15-X-76. Humberto Marigliano, Nicolás Saso, Roque Pardo, Amadeo Marigliano, Elcira Coria de Schaffino, Ana S. Vda. de Pardo, Franco Vitale, Salvador y Héctor Flores, Osvaldo B. Rodríguez, José Félix López, Rosa Ronda de Turra, Zelasche, Lanatte, y Sagarraga, Pedro Salas y Gilberto Lucero y sus respectivas filas., participan con pesar el fallecimiento de su amigo y vecino e invitan al sepelio de sus restos.
16|10|F|33157|16|10

**ALBERTO JOSE BARBIER. - Q.E.D.P.** - Falleció el 15-X-76. El Círculo de Farmacias del Este participa el fallecimiento de su asociado y colaborador e invita al sepelio de sus restos.
16|10|F|33157|16|10

**ALBERTO JOSE BARBIER. - Q.E.D.P.** - Falleció el 15-X-76. Empleados de Farmacia San Martín: Oscar Palana, Pablo Cruz, Josefina Cossu, Ricardo Guiñazú, Raimundo Brizuela, Manuel Leon, Manuel Cuaito, José Gomanza, Silvio Venier, Miguel Amprinno, Italo Carona, Dell Marcovick y sus respectivas familias, participan con dolor su fallecimiento e invitan al sepelio de sus restos.
16|10|F|33157|16|10

**ALBERTO JOSE BARBIER. - Q.E.D.P.** - Falleció el 15-X-76. Personal de Farmacia Mayo: Alicia Aucourt, Nilda de Jofré, Angélica de Gómez, Cristina Celeste, Silvia Venier, Miguel Amprinno, Fernández Seballos, Raúl Guevara, participan el fallecimiento de su principal e invitan al sepelio de sus restos.
16|10|F|33157|16|10

**ALBERTO JOSE BARBIER. - Q.E.D.P.** - Falleció el 15-X-76. Asociación Mutual Personal Banco Mendoza, sucursal San Martín, participa su fallecimiento e invita al sepelio de sus restos.
16|10|F|33157|16|10

**ALBERTO JOSE BARBIER. - Q.E.D.P.** - Falleció el 15-X-76. Dr. Luis Frávega y Fila., Domingo Meconi y Fila., Gabriel Fornés y Fila., Dr. Luis Edgar Frávega y Fila., Gerardo Alberton y Fila., Eduardo y Liliana Cortinas y Fila. participan con profundo dolor el fallecimiento de su gran amigo e invitan al sepelio de sus restos.
16|10|F|33157|16|10

**ALBERTO JOSE BARBIER. - Q.E.D.P.** - Falleció el 15-X-76. José Tiviroli y Fila., Pierina Vda. de Citon y Luis Bront y Fila., participan su fallecimiento e invitan al sepelio de sus restos.
16|10|F|33157|16|10

**ALBERTO JOSE BARBIER. - Q.E.D.P.** - Falleció el 15-X-76. Lorenzo M. Guerrero y Sra., Raúl Guerrero Córica y Sra., Petrona Ch. de Córica y María Dolcemáscolo de Guerrero, participan con pesar su fallecimiento e invitan al sepelio de sus restos.
16|10|F|33157|16|10

**ALBERTO JOSE BARBIER. - Q.E.D.P.** - Falleció el 15-X-76. Mazzoni Hnos. participa con dolor el fallecimiento de su amigo e invitan al sepelio de sus restos.
16|10|F|33157|16|10

**ALBERTO JOSE BARBIER. - Q.E.D.P.** - Falleció el 15-X-76. Ana Chía Vda. de Sar Sar, M. Antonio Sar Sar Chía y Dr. Salvador Aldo Sar Sar Chía y Filas., participan con dolor el fallecimiento de su dilecto amigo e invitan a acompañar sus restos.
16|10|F|33157|16|10

**ALBERTO JOSE BARBIER. - Q.E.D.P.** - Falleció el 15-X-76. Personal de Droguería Del Este, Farmacia Los Andes, Farmacia Avenida y Farmacia Belgrano, participan su fallecimiento e invitan al sepelio de sus restos.
16|10|F|33157|16|10

**ALBERTO JOSE BARBIER. - Q.E.D.P.** - Falleció el 15-X-76. Dr. Héctor Zabala y Sra., participan su fallecimiento e invitan al sepelio de sus restos.
16|10|F|33157|16|10

**ALBERTO JOSE BARBIER. - Q.E.D.P.** - Falleció el 15-X-76. Rotary Club San Martín participa con profundo dolor el fallecimiento de su socio e invita al sepelio de sus restos.
16|10|F|33157|16|10

**ALBERTO JOSE BARBIER. - Q.E.D.P.** - Falleció el 15-X-76. Familias de José Amprino, Elena Amprino, Rosa de Maineri, Armando Costana, Matías Montes, Orlando Rubio, Edgar Amprino, Oscar Funes, Francisco Fiore, Carlos Maineri, participan con pesar su fallecimiento e invitan al sepelio de sus restos.
16|10|F|33157|16|10

**ALBERTO JOSE BARBIER. - Q.E.D.P.** - Falleció el 15-X-76. Juan H. Milordo y Fila., participan el fallecimiento de su apreciado amigo e invitan a acompañar sus restos.
16|10|F|33157|16|10

**ALBERTO JOSE BARBIER. - Q.E.D.P.** - Falleció el 15-X-76. Dr. Carlos Alberto Monge, Elsa Cirella de Monge, Ana María Monge, Angel Monge Muñoz, Delia P. de Monge Muñoz y Ana María Peregrine de Cirella, participan con pesar su fallecimiento e invitan al sepelio de sus restos.
16|10|F|33157|16|10

**ALBERTO JOSE BARBIER. - Q.E.D.P.** - Falleció el 15-X-76. Domingo Petri y Fila., Enrique Petri y Fila., Eugenio Petri y Fila., participan con pesar el fallecimiento de su amigo y vecino e invitan a acompañar sus restos.
16|10|F|33157|16|10

**ALBERTO JOSE BARBIER. - Q.E.D.P.** - Falleció el 15-X-76. María R. R. de Serrentino, Wuesppi Gorra y Fila., Osvaldo Viggiani y Fila. y Manuel Ramón Pérez Otero y Fila., participan el fallecimiento de su amigo e invitan a acompañar sus restos.
16|10|F|33157|16|10

**ALBERTO JOSE BARBIER. - Q.E.D.P.** - Falleció el 15-X-76. Martín Hnos., S.A.C.I., participa el fallecimiento de su querido amigo e invita al sepelio de sus restos.
16|10|F|33157|16|10

**ALBERTO JOSE BARBIER. - Q.E.D.P.** - Falleció el 15-X-76. Juan Carlos Camioli, Buenaventura Bordallo, Benito Camioli, Aldo Carlos Bordallo, Miguel Bordallo y sus respectivas Filas., participan con pesar su fallecimiento e invitan al sepelio de sus restos.
16|10|F|33157|16|10

**ALBERTO JOSE BARBIER. - Q.E.D.P.** - Falleció el 15-X-76. José Giorgi y Sra., Edgardo Giorgi y Sra., participan con dolor su fallecimiento e invitan al sepelio de sus restos.
16|10|F|33157|16|10

**ALBERTO JOSE BARBIER. - Q.E.D.P.** - Falleció el 15-X-76. María Amprino de Rozzi y fila., participan su fallecimiento e invitan al sepelio de sus restos.
16|10|F|33157|16|10

**ALBERTO JOSE BARBIER. - Q.E.D.P.** - Falleció el 15-X-76. Tomás A. Comellas, Haydée Sánchez de Comellas, Adela Sánchez de Encinas, Juan Carlos Comellas, Rosa Gagliano de Comellas, Guillermo Comellas, Delma Romano de Comellas, Tomás Alberto Comellas, Dominga Sabatier de Comellas, participan con profundo dolor su fallecimiento e invitan al sepelio de sus restos.
16|10|C|810|16|10

**ALBERTO JOSE BARBIER. - Q.E.D.P.** - Falleció el 15-X-76. Antonio Marcelo Blanco y Sra. Ramón Antonio Blanco y Sra., Edgardo Calderón y Sra., Alejandro Manzur y Sra., participan con profundo dolor su fallecimiento y ruegan elevar una oración a su querida memoria.
16|10|C|796|16|10

**ALBERTO JOSE BARBIER. - Q.E.D.P.** - Falleció el 15-X-76. La Asociación Idoneos de Farmacia, participa el fallecimiento de su digno colega e invita al sepelio de sus restos.
16|10|C|751|16|10

**ALBERTO JOSE BARBIER. - Q.E.D.P.** - Falleció el 15-X-76. Oscar M. Salas y fila., Alfredo Longo y fila., participan con pesar su fallecimiento e invitan al sepelio de sus restos.
16|10|F|33157|16|10

**ALBERTO JOSE BARBIER. - Q.E.D.P.** - Falleció el 15-X-76. José Zanotelli y fila., Valentín Mario Rubio y fila. y Eduardo Luján y fila., participan con profundo dolor el fallecimiento de su querido amigo e invitan al sepelio de sus restos.
16|10|F|33157|16|10

**ALBERTO JOSE BARBIER. - Q.E.D.P.** - Falleció el 15-X-76. Luis A. Chazal y Sra., participan con profundo dolor el fallecimiento de su gran amigo e invitan al sepelio de sus restos.
16|10|F|33157|16|10

**ALBERTO JOSE BARBIER. - Q.E.D.P.** - Falleció el 15-X-76. Socios de Droguería Libertador San Martín, participan con profundo dolor el fallecimiento de su querido socio y amigo e invitan al sepelio de sus restos.
16|10|F|33157|16|10

**ALBERTO JOSE BARBIER. - Q.E.D.P.** - Falleció el 15-X-76. Personal de Droguería Libertador San Martín, participa con profundo dolor su fallecimiento e invita al sepelio de sus restos.
16|10|F|33157|16|10

**ALBERTO JOSE BARBIER. - Q.E.D.P.** - Falleció el 15-X-76. Antonio Gutiérrez y fila., participan con profundo dolor el fallecimiento de su apreciado amigo e invitan al sepelio de sus restos.
16|10|F|33157|16|10

**ALBERTO JOSE BARBIER. - Q.E.D.P.** - Falleció el 15-X-76. Gerente y personal de Gutiérrez S.A., participan con profundo dolor su fallecimiento e invitan al sepelio de sus restos.
16|10|F|33157|16|10

**ALBERTO JOSE BARBIER. - Q.E.D.P.** - Falleció el 15-X-76. Matilde A. de Mallar, María Estela y Juan Miguel Mallar, participan con pesar su fallecimiento e invitan al sepelio de sus restos.
16|10|F|33157|16|10

**ALBERTO JOSE BARBIER. - Q.E.D.P.** - Falleció el 15-X-76. Alfio Zanessi y fila. y colaboradores: Eva Jofré, Nélida de Saturnino, Mario Pessutto, Carlos Arenas y Carlos Giordana, participan con dolor su fallecimiento e invitan al sepelio de sus restos.
16|10|F|33157|16|10

**ALBERTO JOSE BARBIER. - Q.E.D.P.** - Falleció el 15-X-76. David Valenzuela y fila., participan con profundo dolor el fallecimiento de su estimado socio y amigo e invitan al sepelio de sus restos.
16|10|F|33157|16|10

**ALBERTO JOSE BARBIER. - Q.E.D.P.** - Falleció el 15-X-76. Personal Farmacia Sarmiento, participa con profundo dolor su fallecimiento e invita al sepelio de sus restos.
16|10|F|33157|16|10

**ALBERTO JOSE BARBIER. - Q.E.D.P.** - Falleció el 15-X-76. Francisco Cruz y fila., Dr. Bustos Villar y fila., participan su fallecimiento e invitan al sepelio de sus restos.
16|10|F|33157|16|10

**ALBERTO JOSE BARBIER. - Q.E.D.P.** - Falleció el 15-X-76. Dr. Antolín Gómez y fila., Dr. Carlos Espuri y Sra., participan el fallecimiento de su honorable socio y amigo e invitan al sepelio de sus restos.
16|10|F|33157|16|10

**ALBERTO JOSE BARBIER. - Q.E.D.P.** - Falleció el 15-X-76. José Fenoy, Julio C. Gras y señora, Gloria Albarracín y familia, Enrique Manzano y familia, Eliseo Magni, Faustino Marconi y familia, participan con dolor el fallecimiento del querido padre político de su apreciado amigo Rubén Calcante, e invitan al sepelio de sus restos.
16|10|xxx|16|10

**ORESTE GENTILE**
**Q. E. P. D.**
**Falleció el 15-X-1976**
**C. A. S. R. y B. P.**

Sus hijas: Nélida y Martha (ausente); su hijo político: Juan Demonte; su hermana: Sor Raquel (ausente); hermana política: Encarnación L. de Gentile; sus nietos: Juan Carlos y Oscar Osvaldo Demonte, Eduardo Oreste (ausente) y Martha Beatriz Maghiochini, María Cristina Chiarello de Demonte, Silvia Sánchez de Demonte y Antonio Guerrero; bisnietos: Raúl Alejandro, María Eugenia y Laura Carolina Demonte y María Celina Guerrero; sobrinos y demás deudos, participan su fallecimiento e invitan al sepelio que se efectuará hoy a las 11 en el cementerio de Capital. Casa mortuoria: Emilio Civit 818 San José. Gilén. - Servicio: Cochería San Miguel.
16|10|C|795|16|10

**ORESTE GENTILE. - Q. E. P. D. - Falleció el 15-X-1976. - C.A.S.R. y B.P.** Sus sobrinos: Rafael Santos y Sra., Eduardo Santos y fila., Alberto Vidal y fila., Mario Alvarez y fila. (ausente), Domingo Tellechea y fila (ausente), participan con dolor su fallecimiento e invitan al sepelio de sus restos.
16|10|C|813|16|10

**ORESTE GENTILE. - Q. E. P. D. - Falleció el 15-X-1976. - C.A.S.R. y B.P.** Sus sobrinos: Adela S. de Salamanca, Manuel Tellechea y fila., José Vallée y fila., participan su fallecimiento e invitan al sepelio de sus restos.
16|10|C|795|16|10

**ORESTE GENTILE. - Q.E.P. D. - Falleció el 15-X-76. -** Su hermana política: Encarnación López de Gentile y sus sobrinos: Eugenio Gentile y Sra., Aldo Gentile y Sra., León Serruya y Sra. y Raquel Gentile, participan con dolor su fallecimiento e invitan al sepelio de sus restos.
16|10|F|33160|16|10

**ORESTE GENTILE. - Q.E.P. D. - Falleció el 15-X-1976. -** José Miguel Hidalgo y Fila., participan con dolor el fallecimiento del abuelo de sus preciados amigos: Nélida Gentile, Juan Demonte, Juan Carlos y Oscar Osvaldo Demonte, y ruegan elevar una oración por el eterno descanso de su alma.
16|10|C|760|16|10

**ORESTE GENTILE. - Q.E.P.D. Falleció el 15-X-1976. -** Rosa Demonte de Hidalgo; Pedro, Honorio, Rolando y Edgar Demonte y sus respectivas familias; participan el fallecimiento de su querido amigo y padre político, de su hermano Juan Demonte, e invitan al sepelio de sus restos.
16|10|C|735|16|10

**ORESTE GENTILE. - Q. E. P. D. - Falleció el 15-X-1976. - C.A.S.R. y B.P.** Luisa C. de Chiarello, Ricardo A. Quiroga y Sra., Haroldo F. Chiarello y Sra., participan con profundo dolor su fallecimiento e invitan al sepelio de sus restos y ruegan elevar una oración por el eterno descanso de su alma.
16|10|C|793|16|10

**ORESTE GENTILE. - Q. E. P. D. - Falleció el 15-X-1976. - C.A.S.R. y B.P.** Dr. Edmundo Angel y familia, participan con profundo pesar el fallecimiento del padre de sus amigos e invitan al sepelio de sus restos.
16|10|C|816|16|10

**ORESTE GENTILE. - Q. E. P. D. - Falleció el 15-X-1976. - C.A.S.R. y B.P.** Orlando Francisconi y fila., Hugo O. Francisconi y fila., Samuel J. Narváez y fila., participan con profundo dolor el fallecimiento del padre de sus amigos Nelly y Juan e invitan al sepelio de sus restos.
16|10|C|791|16|10

**ORESTE GENTILE. - Q. E. P. D. - Falleció el 15-X-1976. - C.A.S.R. y B.P.** Filas. Francisco Frate, Pascual Reale, Basilio Barros, José Farina, Felisa de Pastral, Luis Astudillo, Albani Peña, Dr. Esteban Peña, Osvaldo Baldoni, Ricardo Orrego, Oscar Soto Ureta, Antonio Salomón, Oscar Salomón, Manuel Pico, Hugo Pico, Enrique Sánchez, Fernando García Marín, participan el fallecimiento de su querido amigo y vecino e invitan al sepelio de sus restos.
16|10|C|771|16|10

**ORESTE GENTILE - Q.E.P. D. - Falleció el 15-X-1976. -** Julio André y fila. y Jorge Alberto Engler y Sra., participan con pesar su fallecimiento e invitan al sepelio de sus restos.
16|10|C|820|16|10

**ISMAEL FIDEL ESPINA**
**Q.E.P.D.**
**Falleció el 14-X-1976**

Su esposa: Amelia Leva; su hijo: Ismael Ricardo Espina; sus hermanas: Matilde, Olga y Josefa, hermanos, hermanos políticos, primos, sobrinos y demás familiares, participan su fallecimiento e invitan al sepelio de sus restos hoy, a las 11 horas, en el cementerio de la Capital. Casa de duelo: Mitre 1861, Ciudad. Servicio: Casa Loreti y Cía.
16|10|F|33700|16|10

**ISMAEL FIDEL ESPINA. - Q. E.P.D. - Falleció el 14-X-76.** Sus vecinos: Familias Santos Rodríguez, Elvira Suárez, Acevedo, Enrique Rodríguez, Mercado, Silva, Giordano, Heinze, Cabezas, Irusta, Bistocco; los amigos de su hijo: Alfonso Cataldi, Nora Morales, Cristina Rodríguez, Juan Carlos Pizarro, Juan Acevedo, Aldo González, Alejandro Gelusini, Oscar Bayardi, Mario Zapico, Héctor Bistocco, Edgardo Cabezas, Tito Ortolano, Héctor Figueroa, Marta Castillo, Ana Bonada, Lito Ortubia, Carlos Pavone, participan con dolor su fallecimiento e invitan al sepelio de sus restos.
16|10|C|812|16|10

**ISMAEL FIDEL ESPINA. - Q. E.P.D. - Falleció el 14-X-76.** Sus amigos: Emilio Chaher, Abdo Manzur, José Abdo, José Manzur, María Manzur y familias, participan su fallecimiento e invitan al sepelio de sus restos.
16|10|C|789|16|10

**ISMAEL FIDEL ESPINA. - Q. E.P.D. - Falleció el 14-X-76.** Santos Musa y Sra., hijas e hijos políticos, participan con pesar el fallecimiento de su querido amigo e invitan al sepelio de sus restos.
16|10|C|801|16|10

**ISMAEL FIDEL ESPINA. - Q. E.P.D. - Falleció el 14-X-76.** Sus amigos: Samuel Kemelmajer y Sra., Alfredo Giovanini y Sra., Marcelo Migone y Sra., Iván Zaneff y Sra., Fernando Kemelmajer y Sra., Manuel Vázquez y Sra., participan con profundo pesar su fallecimiento.
16|10|F|33153|16|10

**ISMAEL FIDEL ESPINA. - Q. E.P.D. - Falleció el 14-X-76.** Las amigas de su esposa: Amelia, Tita, Marietta, Pepa, María Cristina, Amelia, Fernanda, Juanita, Marta, Gina, Tere, Josefina, Amparo, Chita, Negrita, Coca, Macón, Angelita, Adela, Isabel, Adelina, participan el fallecimiento del gran amigo e invitan al sepelio de sus restos.
16|10|C|630|16|10

**SETIMIO ROMAGNOLI**
**Q. E. P. D.**
**Falleció el 15-X-76.**
**C. A. S. R. y B. P.**

Sus hermanos: Emilio y Eulalia Romagnoli, sobrinos y demás deudos, participan su fallecimiento e invitan al sepelio que se efectuará hoy a las 10 en el cementerio de Capital. Casa mortuoria: Godoy Cruz 1168 San José. Servicio Cochería San Miguel.
16|10|C|795|16|10

**CELESTINO BAZAN. - Q.E.P. D. - Falleció el 15-X-1976. - C.A.S.R. y B.P. -** Su esposa: Faulina Fredes; sus hijos: Aníbal Darío e Isabel; hijos político: Alberto Calvete; hermanos políticos: Víctor Fava, Alicia Fredes, Ines Fredes, María Fredes y Olga Fredes y Yolanda Fredes; nietos: Susana, Verónica, Alberto y Leonardo, sobrinos y demás deudos, participan su fallecimiento e invitan al sepelio hoy a las 17 en el cementerio de Godoy Cruz. Casa mortuoria: Pellegrini 1020, Godoy Cruz. Servicio: Casa Boito e hijos.
16|10|C|794|16|10

**CELESTINO BAZAN. - Q.E.P. D. - Falleció el 15-X-1976. -** Víctor Hugo Fava y sus sobrinos: Hugo, Ernesto, Chicho, Kela, Jorge Carlos, Minina y Fara, Matilde, Hugo, Inés Rendón, Guillermo Bravo, Ana Otin, Angela Casas, participan con profundo dolor su fallecimiento, e invitan al sepelio de sus restos.
16|10|C|635|16|10

**MARIA CARRETERO vda. de PINO - Q.E.P.D. - Falleció el 15-X-1976 - C.A.S.R. y B.P. -** Sus hijos: Francisca, Carlos, Dolores, Armando Juan, Luis y Alba Catalina; hijos políticos: José Cordero, Antonia Terraza, Carlos González, Yolanda Salguero, Olga Lucero y Manuel Sánchez; hermanos Andrea, Francisco, Juan y Catalina Carretero, hermanos políticos Guillermo Ferreyra y Agustín Zenón, nietos, bisnietos, primos, sobrinos y demás familiares, participan su fallecimiento e invitan al sepelio de sus restos hoy a las 16 hs., en el cementerio de Rivadavia. Casa de duelo: Mario Vitale s|n, Rivadavia. Servicio: Empresa Ferreyra, Rivadavia.
16|10|F|33162|16|10

**MARIA CARRETERO vda. de PINO - Q.E.P.D. - Falleció el 15-X-1976 - C.A.S.R. y B.P. -** Su hermana: Andrea Carretero de Ferreyra y su esposo: Guillermo Ferreyra y sus hijos: Juan Carlos Carretero y familia, participan su fallecimiento e invitan al sepelio de sus restos.
16|10|F|33162|16|10

**MARIA CARRETERO vda. de PINO - Q.E.P.D. - Falleció el 15-X-1976 - C.A.S.R. y B.P. -** El personal de la Escuela Normal Nacional Superior República de Chile, de Rivadavia, Mendoza, participa el fallecimiento de la señora madre del señor Luis Pino, miembro del personal de la escuela, e invita al sepelio de sus restos.
16|10 F 33162|16|10

**MARIA CARRETERO vda. de PINO - Q.E.P.D. - Falleció el 15-X-1976 - C.A.S.R. y B.P. -** José Llaver, Carlos Moreno, Mario Martínez, Hugo Cereda, Mario Grando, hijos de Uriza Llaver y sus respectivas familias, participan con profundo dolor su fallecimiento e invitan al sepelio de sus restos.
16|10|F|33162|16|10

**MARIA CARRETERO vda. de PINO - Q.E.P.D. - Falleció el 15-X-1976 - C.A.S.R. y B.P. -** Pablo y Angélica Comeglio, Pascual Germán Nastri, Joaquín Saravia, Antonio Pino, Juan Cerdan, Sara Corbacho, Romeo Lombardi, Juan Pérez, Renato Balleri, Roberto Ahumada, Emma Aclef, Raúl Zúñiga, Avelino Pereyra, Carlos Saldeña, Eduardo Villarreal, Mario Furlotti, Antonio Montes, Paula Villareal, Juan Aguilera, Porota Funes, Enrique Ruviale, Salvador Rizzo y Dimas Martínez y respectivas familias, participan su fallecimiento e invitan al sepelio de sus restos.
16|10|F|33162|16|10

**ANTONIO MEJIAS SANCHEZ - Q.E.P.D. - Falleció el 15-X-1976. -** Sus hijos: Catalina, María, Josefa, Roberto, Diego, Cándida y Rosa Mejías; hijos políticos: Laureano Sánchez, Juan Avancini, Carmen Maldonado, Ofelia Villegas, María Flores, Wenceslao Mastihuba y Simón Manuel Indovina, participan con hondo pesar su fallecimiento e invitan al sepelio de sus restos, hoy a las 18.30 en el cementerio de Godoy Cruz. Casa mortuoria: Cayetano Silva 1162, Godoy Cruz. Servicio: Casa Flores.
16|10|C|811|16|10

**ANTONIO MEJIAS SANCHEZ - Q.E.P.D. - Falleció el 15-X-1976. -** Su nieta: Mabel; nieto político: José; bisnietos: Guillermo, Martín y Mariela, participan con profundo dolor su fallecimiento e invitan al sepelio de sus restos.
16|10|C|814|16|10

**ANTONIO MEJIAS. - Q. E. P. D. - Falleció el 15-X-1976.** Sus nietos: Juan, Pepe, Enrique, Leandro, Lilia, Arnaldo y Roberto; nietos políticos: Chila, María, Alfredo, Elena y Mari; sus bisnietos: Mirian, Marilé, Norma, Marcela, Pablito, Mari, Teresita, Alejandro, Susi, Ester, Claudio, Adriana, Eliana y Josecito, participan con profundo dolor su fallecimiento.
16|10|C|764|16|10

**ANTONIO MEJIAS. - Q. E. P. D. - Falleció el 15-X-1976.** Sus hijos políticos: Manuel Simón Indovina y fila., Wenceslao Mastihuba y Fila.; sus nietos: Irma, Richar, Jorge, Beti, Susi, participan con pesar su fallecimiento e invitan al sepelio de sus restos.
16|10|C|765|16|10

**ANTONIO MEJIAS SANCHEZ - Q.E.P.D. - Falleció el 15-X-1976. -** Samuel Brodsky y Sra., participan con profundo dolor el fallecimiento del padre de su hermano político Roberto.
16|10|C|808|16|10

**ANTONIO MEJIAS SANCHEZ Q.E.P.D. - Falleció el 15-X-76. -** Armando Cusillan y familia, Alberto Guzmán y Sra. y Jorge Villegas, participan con profundo dolor su fallecimiento e invitan al sepelio de sus restos.
16|10|C|815|16|10

**ANTONIO MEJIAS SANCHEZ - Q.E.P.D. - Falleció el 15-X-1976. -** Emilio González y Sra., Alfredo Morales y fila., Jorge González y Sra., participan con profundo dolor su fallecimiento e invitan al sepelio de sus restos.
16|10|C|799|16|10

## PARTICIPACIONES

**PEDRO CUERVO**
**Q. E. P. D.**
**Falleció el 14-X-1976.**

Luján Cooperativa Vitivinícola Ltda., participa el fallecimiento del Sr. padre de sus asesores jurídicos: César y Franklin Cuervo y que sus restos fueron inhumados en el día de ayer.

**PEDRO CUERVO. - Q.E.P.D. - Falleció el 14-X-76. -** La Asociación Educadores Provinciales Jubilados, participa con profundo dolor el fallecimiento del esposo del miembro de su directiva señora Irene Rodríguez.
16|10|C|534|16|10

**PEDRO CUERVO. - Q.E.P.D. - Falleció el 14-X-1976. -** Sud América Terrestre y Marítima, Comp. de Seguros Generales S.A. participa el fallecimiento del señor padre de su asesor letrado Dr. Franklin Cuervo y que sus restos fueron inhumados ayer
16|10|C|546|16|10

**PEDRO CUERVO. - Q.E.P.D. - Falleció el 14-X-1976. -** El personal de la Gerencia Regional Cuyo de O.S.N. participa el fallecimiento del padre de su compañero de tareas doctor César Cuervo y que sus restos fueron inhumados en el cementerio de la Capital el día de ayer.
16|10|C|573|16|10

**PEDRO CUERVO. - Q.E.P.D. - Falleció el 14-X-1976. -** Ingeniero Mario Alberto Di Fonzo y familia, participan con profundo pesar el fallecimiento del señor padre de su dilecto amigo doctor César Cuervo, cuyos restos fueron inhumados en el cementerio de la Capital el día de ayer.
16|10|C|572|16|10

**PEDRO CUERVO. - Q.E.P.D. - Falleció el 14-X-1976. -** María Lorine Bombal, participa, el fallecimiento del padre del Dr. César Cuervo y que sus restos fueron inhumados ayer.
16|10|C|788|16|10

**MARINO LEON**
**Q. E. P. D.**
**Falleció el 15-X-1976**

Su hijo Leandro Francisco; su hija política Inés Susana y sus nietecitos Leandro Fabián y Andrés Darío, participan con profundo dolor su fallecimiento y que sus restos son velados en Pedernera 35, Dpto. 10, 1er. piso, Capital Federal.
16|10|C|821|16|10

**LUIS I. ROSETTI. - Q.E.P.D. Falleció el 14-X-1976. -** Su esposa: Irma D. Rey, hijos: Luis Alberto, Gloria y Mónica; hermanos: Domingo y Emilio; hermanos políticos, sobrinos y demás familiares participan con profundo pesar su fallecimiento y que sus restos fueron inhumados en el día de ayer en el cementerio de General Alvear. C. D. Belgrano 271, General Alvear. Cochería: Zuccheli - Gral. Alvear.
16|10|F|39163|16|10

**LUIS I. ROSETTI. - Q.E.P.D. Falleció el 14-X-1976. -** Sabio M. Roscio y señora, participan con profundo pesar el fallecimiento de su dilecto amigo y que sus restos fueron inhumados en el cementerio de General Alvear en el día de ayer.
16|10|F|39161|16|10

**LUIS I. ROSETTI. - Q.E.P.D. Falleció el 14-X-1976. -** Bolado y Cía., participa con profundo pesar el fallecimiento del distinguido industrial y amigo y que sus restos fueron inhumados ayer en el cementerio de General Alvear.
16|10|F|39162|16|10

**LUIS I. ROSETTI. - Q.E.P.D. - Falleció el 14-X-1976. -** Ramos Canales Hnos., participa con hondo pesar el fallecimiento de su dilecto amigo, y que sus restos fueron inhumados en el día de ayer.
16|10|C|817|16|10

**LUIS I. ROSSETTI. - Q.E.P.D. Falleció el 14-X-76. -** La sucesión de Angel Marinucci S.A., participa con gran pesar el fallecimiento del gran amigo y que sus restos fueron inhumados en el cementerio de General Alvear.
16|10|F|33155|16|10

**EMILIO PAOLETTI. - Q.E.P.D. Falleció el 14-X-1976. -** Eulalia Soler de Viggiani, Adolfo A. Viggiani y Sra. Mirta Martínez de Viggiani y Fila., participan su fallecimiento.
16|10|C|641|16|10

**EMILIO PAOLETTI. - Q.E.P.D. Falleció el 14-X-76. - C.A.S.R. y B.P. -** Jorge Elías Gantus y Sra., participan el fallecimiento del hermano de don Mario y Teresa y del tío de su hermano político Oscar Paoletti y que sus restos fueron inhumados ayer en el cementerio de Godoy Cruz.
16|10|F|33158|16|10

**HIPOLITO RIOS. - Q.E.P.D. Falleció el 14-X-76. -** Sus sobrinos: Lidia, Gerardo, Nélida, Carlos, Gloria, Norma y Mónica Ríos; su prima: Carmen Ríos de Carrascosa y familias, participan con dolor su fallecimiento y que sus restos fueron inhumados en el día de ayer.
16|10|F|33162|16|10

**JOSE OLIVEROS. - Q.E.P.D. - Falleció el 14 - X - 1976. -** La Cooperativa Feria de Guaymallén, participa el fallecimiento de su socio fundador y que sus restos fueron inhumados el día de ayer.
16|10|C|611|16|10

**Ing. ALBERTO CHAVES**

# San Luis

El contralmirante (R) Jorge Alberto Fraga dialoga con el gobernador Marcilese.

## Se disertó sobre la problemática antártica

**SAN LUIS.** — El director Nacional del Antártico, contralmirante (R) Jorge Alberto Fraga, disertó en el aula magna del Colegio Nacional "Juan C. Lafinur" sobre la "Problemática Antártica Actual". La conferencia contó con la presencia del gobernador de la Provincia, brigadier (R) Hugo Raúl Marcilese y el comandante de Artillería 141, coronel Miguel Angel Fernández Gez.

Asistieron también los ministros de Gobierno y de Economía, doctor Julio C. Jaunarena e ingeniero Néstor Eduardo Silva, respectivamente, al igual que el asesor de Desarrollo, doctor Horacio Farenga, otros funcionarios gubernamentales; autoridades educacionales y representantes de las fuerzas vivas.

### Presentación

La presentación del disertante estuvo a cargo del subsecretario de Educación, profesor Carlos San Martín, quien se refirió a la personalidad del contralmirante Fraga, reseñó su intensa actividad marina y ponderó la labor que cumple al frente del organismo dependiente del Ministerio de Defensa de la Nación, que tiene a su cargo la programación y coordinación de toda la actividad antártica argentina.

### Problemática

El contralmirante Fraga historió la presencia argentina en el Continente Antártico y los derechos que le asisten para reclamar su soberanía en el sector que es pretendido por el Reino Unido y parcialmente por Chile.

Pormenorizando sobre los aspectos que impulsan al país a considerar como suyos los 1 millón 230.000 Kms2. de tierra y hielo y las aguas y fondo que las circundan, el disertante precisó que pese a que los británicos, rusos y norteamericanos se atribuyen su descubrimiento en el año 1819, está probado que mucho antes los foqueros del Río de la Plata ya frecuentaban esas tierras en busca del lobo de pelos o foca peletera.

Se refirió también a la acción de Luis Piedrabuena y a la primera intervención oficial de la Argentina en la Antártida, configurada por el rescate de la corbeta Uruguay de la expedición de Nordenskjöld en el año 1903. También señaló otros elementos de juicio que avalan el reclamo argentino, entre ellos se destacan los siguientes: proximidad geográfica; continuidad geológica: herencia; ocupación; actos administrativos, presencia y actividad y por sector.

### Tratado Antártico

Tras un ligero análisis de los reclamos, pretensiones o estudios de diversos países sobre el sector antártico, el contralmirante Fraga se refirió en detalles al Tratado Antártico que nuestro país integra.

Sobre el particular indicó que si bien el Tratado no reconoce soberanías, sí reconoce a la Argentina indudables derechos antárticos que todos, incluso el Reino Unido, tienen que aceptar, y también le reconoce a través de la actividad científica y técnica desarrollada por nuestras dotaciones.

### Recursos naturales

El contralmirante Fraga habló luego de la riqueza ictícola y de los recursos minerales del sector y enfatizó sobre la posición argentina que sostiene la necesidad de evitar cualquier tipo de actividad que pueda poner en peligro el débil sistema ecológico antártico, donde la anulación de una sola especie pueda provocar el cataclismo definitivo.

El disertante, previo a la proyección de diapositivas ilustrativas sobre el sector, afirmó que en los próximos años irán tomando forma las soluciones al incierto futuro político-económico de la Antártida. "La Argentina no puede estar ajena ni dejar de tomar parte en las decisiones pertinentes", dijo finalmente el contralmirante Fraga.

## Expansión de la pesca en la región central

**SAN LUIS** — La "Programación y coordinación" de las medidas tendientes al desarrollo de la pesquería de agua dulce, será el temario a tratarse en la "Reunión Nacional de Expansión Pesquera en la Región Central del País" que tendrá como sede a esta capital entre el 3 y el 6 de junio del próximo año.

La información fue proporcionada por la Subsecretaría de Asuntos Agrarios, indicándose que la reunión contará con la presencia de técnicos de la Dirección Nacional de Pesca Continental.

El ingeniero José M. Alurralde informa al gobernador

## El interventor en la CAP con el gobernador

**SAN LUIS.** — El recientemente designado delegado interventor en la planta Villa Mercedes de la CAP, ingeniero José M. Alurralde, presentó sus saludos al brigadier Marcilese y lo interiorizó sobre la marcha del frigorífico. El interventor concurrió en compañía del administrador de la planta, señor Carlos Vera.

En el curso de la entrevista, el ingeniero Alurralde trasmitió al mandatario puntano los saludos del interventor en la Corporación Argentina de Productores de Carnes, ingeniero Santiago Palazo.

Al término de la entrevista, el interventor en la CAP informó a la prensa que había abordado con el gobernador tópicos relacionados con una serie de problemas que afectan a la planta y las soluciones que pueden encararse en conjunto. El ingeniero Alurralde agregó que su gestión está encaminada a "lograr a corto plazo la reactivación de la planta para convertirla en una empresa eficiente y rentable".

Cabe consignar que el ingeniero Alurralde ocupa la vicepresidencia de la Sociedad Rural Río V y es prosecretario de la Confederación Rural Tercera Zona.

## Ampliación del hotel de Potrero de los Funes

**SAN LUIS.** — El gobierno de la Provincia dispuso la modificación y ampliación del hotel Potrero de los Funes, actualmente en construcción agregándose dos plantas de habitaciones al edificio. La ampliación permitirá elevar a 105 el número de habitaciones, los que en el proyecto actual alcanzaban a 63.

La modificación del proyecto contempla ahora la construcción de la pileta de natación y anexos a nivel de terreno natural. Se indicó que lo resuelto tiende a encuadrar al Hotel Potrero de los Funes en la categoría de "Hotel Internacional", cumplimentando una serie de características requeridas por la reglamentación de la Ley Nacional Nº 17.752, que fija normas al respecto. Por otra parte, el gobierno autorizó a la Dirección General de Turismo a suscribir el respectivo contrato de ampliación de obra con la empresa Guerino J. Marega - Construcciones.

### Requisitos requeridos

Cabe consignar que la Ley Nacional 17.752 reglamenta por Decreto Nº 3091 del 3 de junio de 1968 califica como "Hotel de Turismo Internacional" a los que, entre otros requisitos, reúnan las siguientes características: "contar con un mínimo de 100 habitaciones; tener un salón de convenciones cuya superficie en metros cuadrados sea igual o superior a cuatro veces el número de habitaciones, disponer de restaurante, recepción, cafetería, bar, sala de estar, etc., cuya superficie en m2 sea igual o superior a tres veces el número de habitaciones".

## Viviendas económicas: se pidieron exenciones

**SAN LUIS**, 15. (NA). — La Cámara de la Construcción e Industria de esta provincia solicitó al Poder Ejecutivo la revisión del régimen impositivo vigente y la sanción de una ley que libere del pago de impuestos y tasas de origen provincial a la construcción de viviendas económicas, "porque obras de esa naturaleza tienen una finalidad eminentemente social y tienen el objetivo inmediato de resolver por vía de la erradicación de las villas miseria, el grave problema habitacional que afecta al país".

Señálase en el documento que los impuestos fijados en el orden local, están en contradicción con la política que sigue el Gobierno Nacional en la materia, a través de la ley 20631 que tiene plena vigencia.

Las empresas constructoras —afirma luego la entidad— "no han podido tener previsto en ningún momento las medidas impositivas que se han creado en jurisdicción provincial, y su aplicación incrementará los costos finales de la vivienda —que serán en definitiva a cargo de los adjudicatarios— y provocarán un sensible entorpecimiento en el desenvolvimiento normal de los planes de obra, hasta tanto el Banco Hipotecario Nacional y/o el Instituto Nacional de la Vivienda reconozca los mayores costos".

Sobre el particular, los empresarios declararon que los impuestos establecidos a nivel provincial son de tal magnitud que su incidencia acrecerá los costos de las viviendas económicas en una suma inicial aproximada a los 200.000 pesos nuevos, llevándolas a precios que las harán totalmente inaccesibles para sus destinatarios, que son los sectores más deprimidos porque superarán su capacidad de ahorro.

¡GRACIAS!
Espíritu Santo
POR LOS FAVORES RECIBIDOS
H. B. y Familia
16|10|C|471|16|10

GRACIAS
Espíritu Santo
POR LAS GRACIAS CONCEDIDAS
V. V. de A.
16|10|F|39040|16|10

¡Gracias!
Espíritu Santo
L. G.
16|10|C|451|16|10

L.I.M.C.E.C.
LIGA MENDOCINA DE LUCHA CONTRA EL CANCER
El Cáncer es curable, consulte a tiempo
INSTITUTO DE ONCOLOGIA
MONTECASEROS 3020, Cdad. Tel. 44591

# Departamentales

## Godoy Cruz

### Prosigue un ciclo de música de cámara

**GODOY CRUZ.** — Hoy a las 19 en el salón de actos municipal se presentará el Cuarteto de Flautas de la U.N.C.

Este recital se realiza con motivo del cierre de la celebración de la "Semana de la Hispanidad". El mismo incluirá obras de Bach, Quantz Bozza y Reicha, y será completado con una charla ilustrativa sobre flauta traversa, flautín, flauta en sol, flautas dulces, quena, pincullo, sikus, rollano, moseño, anatas y ocarina.

La entrada es libre y el recital comenzará exactamente a la hora indicada.

#### Reunión de cine-arte

Ante la falencia cultural existente respecto a cine como arte y debido a la recepción de diversas iniciativas en este tópico, la Municipalidad organizará una reunión a la que se invita a participar a todos los interesados en Cine-Arte. La misma se concretará el domingo 17 a las 17 en el salón municipal de actos, ubicado en la intersección de Perito Moreno y Rivadavia (Palacio Municipal).

La invitación se hace extensiva a todos los que forman parte del público amante del buen cine, como así también a actores, sonidistas, instrumentistas o técnicos, con el objeto de intercambiar opiniones acerca de la labor a realizar en este campo.

#### El lunes

Prosiguiendo con el ciclo de música de cámara que se desarrolla los lunes, ese día a las 21 habrá un recital de guitarras, con la participación de Cristina Dueñas de Damico y Adela Morira Lima.

El programa a desarrollar es el siguiente: En la primera parte ejecutará La Pobrecita, de Atahualpa Yupanqui; Milonguero del Ayer, de Abel Fleury; La Cuartelera, de Eduardo Falú; Estudio, de Antonio Rubira y Gato y Malambo de Héctor Ayala.

En la segunda parte se presentará: Suite para dos guitarras, de William Lawes; Sonata en Re Mayor, de Cristian G. Schidler; L'Encouragement, de Fernando Sor, (Divertimento Nº 1 op. 34).

Este ciclo se realiza conforme al convenio que la Municipalidad mantiene con la Escuela Superior de Música "Julio Perceval", dependiente de la U.N.C.

El espectáculo comenzará puntualmente a la hora fijada y la entrada es libre.

### Recuerdan la vigencia de prohibiciones

**GODOY CRUZ.** — La comuna informó que en razón de algunas solicitudes recibidas y constataciones por parte de inspectores, se hace necesario recordar a los señores comerciantes del departamento que en virtud de la ordenanza Nº 1376 vigente, está terminantemente prohibida la ocupación de la vía pública con objetos que generalmente se colocan para su exhibición y venta. Mediante previo trámite en la Dirección de Saneamiento, se permitirá ocupar la vereda con vehículos para la venta, siempre que se respete toda cláusula de la ordenanza 1765 vigente. Las trangresiones serán severamente sancionadas.

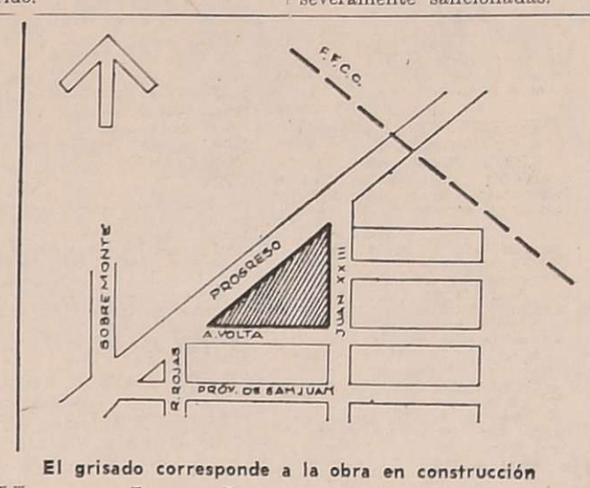


El grisado corresponde a la obra en construcción

### Una plazoleta para el barrio Batalla del Pilar

**GODOY CRUZ.** — En una loable actitud, puesta de manifiesto por parte de los vecinos y mancomunada con la Municipalidad de Godoy Cruz, se está concretando la realización de una plazoleta en el barrio Batalla del Pilar. Tiene una superficie de aproximadamente 7.000 metros cuadrados y estará ubicada en el perímetro comprendido por las calles El Progreso, Juan XXIII y Alexander Volta.

El paseo, que tiene la forma de un triángulo, estará dotado de juegos infantiles y bancos, constará de tres caminos principales, dos pasillos internos y un mástil en la parte central. Actualmente se han plantado alrededor de 50 variedades de forestales y florales, como por ejemplo fresnos europeos, acer negudo, pinos canadienses, granados de flor, azareros, suspiros, cupresus sempervirgen, sen, etc.

La mayor parte de los elementos que se utilizarán en este espacio verde fueron donados por los vecinos de esa zona, como por ejemplo 55 Kg. de césped, y está prevista la entrega de los juegos infantiles, el portland que se utilizará en los pasillos internos y el mástil que se colocará en la parte central.

El intendente municipal, capitán (R.E.) Osvaldo Enrique Galli visitó recientemente esta obra, acompañado por funcionarios y técnicos comunales, donde se les explicaron los detalles de la misma.

## Maipú

Con la presencia del intendente se entregan los beneficios

### Entrega de pensiones

**MAIPU.** — Tres nuevas pensiones a la ancianidad e invalidez fueron entregadas en el Departamento. El beneficio acordado por la Dirección de Asistencia a la Ancianidad e Invalidez, fue acordado a la señora Tránsito Zamira Salinas Vda. de Castro y a los señores Sixto Cruceño Alvarez y Loreto Salinas Funes.

La entrega de los beneficios tuvo lugar en la sala de la Intendencia Municipal y se encontraban presentes el intendente, doctor Alberto Rauek; el delegado en Maipú de la referida Dirección, señor Oscar Florentino Morán, y el secretario de Obras y Servicios de la Municipalidad, señor Olaguer E. Vera.

### El intendente hará una gira por distritos

**MAIPU.** — En fecha próxima el intendente municipal, doctor Alberto Rauek y sus colaboradores inmediatos, iniciará una serie de visitas oficiales a los distritos del departamento. La iniciativa obedece al deseo de establecer una comunicación directa con el vecindario y detectar los problemas y las posibles soluciones que se presentan en cada localidad.

Próximamente se anunciará la primera de las visitas a fin de que las entidades representativas del medio soliciten con la debida anticipación las audiencias correspondientes.

#### Inscripción de entidades

**MAIPU.** — La Municipalidad reiteró a los directivos de todas las entidades de bien público del departamento, que deben proceder a actualizar su inscripción en el Registro Municipal.

Esta actualización se realiza en la Dirección de Acción Social de la Comuna, todos los días de lunes a viernes de 7 a 14, lugar donde pueden presentarse los responsables de clubes, cooperadoras, etc., antes del 31 de octubre.

## Guaymallén

### Denuncian sustracciones de recipientes de basura

**GUAYMALLEN.** — La Comuna se ha dirigido por nota a la Seccional 31ª de Policía de Pedro Molina, solicitando se adopten medidas para ubicar a los causantes de las múltiples sustracciones de recipientes de residuos, hechos que se cometen en horas de la noche o madrugada.

Se puntualiza que el delito causa un doble perjuicio; la pérdida que significa para el contribuyente, que permanentemente debe reponer el cajón o el tacho, y el derrame de residuos que afecta la higiene general de la zona, con el agravante que la Comuna no puede destinar personal para recolectar nuevamente esos residuos, que por lo general quedan diseminados en un amplio radio.

Finaliza la nota señalando que se está en presencia de un hecho colectivo, que sin dudas se hace con fines comerciales, pues se ha constatado, a través de comprobaciones realizadas por el personal del servicio de recolección, que en una sola noche han desaparecido más de 400 recipientes en el ámbito departamental.

En otra nota remitida a la Seccional 25ª se denuncia la pérdida permanente de grifos o canillas de riego, en la plaza 12 de Octubre, por lo que se solicita una investigación a fin de individualizar a los responsables.

En ambos casos, la Municipalidad reclama, a su vez, la colaboración de los vecinos a fin de evitar estos hechos que tanto afectan la salubridad y los intereses generales de la población. Deben denunciarse a la Policía o la Municipalidad, los casos que se observen, tomando número de chapas de los vehículos, características, etc.

# San Rafael

## El concurso cuyano de villancicos

**SAN RAFAEL.** — La Delegación de la SADE en el Sur Mendocino ha informado sobre el concurso cuyano de villancicos navideños que ha organizado la Filial Mendoza de la Sociedad Argentina de Escritores y en el que podrán intervenir escritores profesionales o aficionados residentes en las provincias de Mendoza, San Juan y San Luis.

Las bases son las siguientes: los trabajos serán inéditos y cada autor podrá enviar hasta tres poemas, estando el asunto de las composiciones poéticas concentrado en la celebración navideña.

La forma del poema será la tradicional: versos de arte menor (hasta 8 sílabas), reunidos en coplas o en serie indefinida de versos, en forma de romance. Habrá un estribillo al final de cada copla o en ciertas partes del romance. La rima combinará versos asonantes o consonantes con otros libres, en forma alternada. El estribillo, siempre dentro de estas características generales, podrá tener métrica o rima diferentes del resto del poema.

Cada autor enviará sus poemas firmados con seudónimo y se incluirá otro sobre cerrado en el que figurará el seudónimo y el título de la obra y en el interior se incluirá una hoja con los datos personales y un breve currículum del autor.

Los trabajos deberán ser presentados, antes del 15 de noviembre, escritos a máquina, en original y dos copias, enviadas a SADE, Casilla Nº 95 Correo Central, Mendoza. Se señala también que se otorgará primero y segundo premios de $ 2.000 y $ 1.000 respectivamente, pudiendo el jurado discernir hasta dos menciones de honor.

## Aniversario de la fundación de Villa Atuel

**SAN RAFAEL.** — Hoy será celebrado el 64º aniversario de la fundación del distrito Villa Atuel, y con ese motivo se llevarán a cabo diversos actos organizados por la comisión municipal y entidades del distrito. Consistirán en una concentración de funcionarios y vecinos en la plaza Balbino Arizu, a las 9.15, donde momentos más tarde se harán presentes las autoridades departamentales.

El programa a cumplirse en la oportunidad consistirá en el izamiento de la bandera; Himno Nacional; colocación de ofrendas florales y palabras alusivas a cargo del delegado municipal, Miguel Giménez. A las 10, oración en acción de gracias por el padre Jesús Frieto en el mismo paseo.

En horas de la tarde, a las 15.30 habrá un espectáculo ofrecido por la Sección Canes de la Policía de San Rafael, y a las 16.30, actuará la Banda de Música de la Municipalidad de General Alvear; 17.30, kermeses y espectáculo artístico; exhibición de la academia de karate; 19.30, acto de arriar la bandera y a las 19.35, danzas.

Jura el doctor Roberto Ayub.

### Asumió el secretario del Juzgado Federal

**SAN RAFAEL.** — Prestó juramento y asumió sus funciones el nuevo secretario del Juzgado Federal de San Rafael, doctor Ricardo José Ayub, en el curso de una ceremonia que tuvo lugar en ese tribunal, con la presencia de las autoridades departamentales.

Tomó el juramento de estilo al nuevo funcionario, el juez Federal, doctor Jorge Armando Césped, que fue designado por Acordada Nº 3330 de la Cámara Federal de Apelaciones de Mendoza. Tras el juramento, hubo aplausos y el nuevo funcionario recibió el saludo de autoridades, familiares y amigos personales. Entre los asistentes se encontraba el intendente municipal de San Rafael, coronel (RE) Edgardo Lorca.

#### Educacionales

**Escuela Normal Superior — SAN RAFAEL.** — Ha informado que la inscripción de aspirantes para ingresar a Jardín de Infantes primer nivel, cuatro años, se hará del 2 al 5 de noviembre, de 10 a 11. En el mismo día y hora se ratificarán inscripciones del segundo nivel, cinco años. Se deberá presentar la siguiente documentación: solicitud de inscripción, copia del acta de nacimiento y cartilla sanitaria. Se reiteró que la inscripción de ambos se llevará a cabo en horas de la mañana, en San Lorenzo 136.

### Festival acuático en los actos del 73º aniversario

**SAN RAFAEL.** — Un interesante festival náutico habrá de realizarse el domingo, en el embalse de Valle Grande, el que ha sido incluido entre los actos programados por la Comisión Permanente de Festejos del departamento, en celebración del 73º aniversario de su fundación.

Los actos de la Semana de San Rafael se desarrollarán desde el 16 al 24 del corriente, con diversas actividades deportivas entre las que se destacan una maratón intercolegial, gimnasia, rugby infantil, fútbol infantil, hockey femenino, básquetbol, vóleibol, bowling, pelota a paleta, Ju-ai-do y automovilismo. Se ofrecerán también diversas manifestaciones culturales, entre ellas festival de coros, exposición de pinturas, exposición de fotografías, disertaciones históricas, encuentro de poetas, Retreta del Desierto, etc.

El festival náutico programado para el domingo en Valle Grande se desarrollará durante todo el día, comenzando las actividades a las 10.30 y en el lugar, la Municipalidad instalará servicios sanitarios y funcionarán puestos para la venta de bebidas, comestibles, helados, etc.

Entre las actividades a desarrollar se anuncian regatas de veleros, categoría "Snipe", habiendo confirmado la participación de 14 veleros. Se encontrarán asimismo veleros "Pampero" en los que el público podrá participar de paseos por el interior del lago.

Se ofrecerá también una exhibición de ballet acuático a cargo de cuatro conocidos esquiadores provenientes de la provincia de Córdoba. Se destaca que es una presentación de mucha atracción y de agrado para el público por la serie de destrezas y figuras que ofrecen esquiando sobre el agua. Seguirá una competencia motonáutica de lanchas en categorías de 35, 50, 80 y 145 HP, participando corredores de Mendoza, San Luis y Córdoba.

Se señala también como de gran atracción una exhibición de hidro-deslizadores, a cargo de deportistas de Córdoba. Con lanchas especiales dotadas de motores muy potentes, circularán a más de 150 km hs. dando la sensación de que la lancha se deslizara sobre la superficie del agua y se presentará también, por primera vez en el medio, una exhibición de alas deltas, en el escenario majestuoso e imponente de las montañas de Valle Grande. Al respecto se anuncia que estará presente el presidente del Club Interprovincial de Carros a Vela y Aeroactividad, Johan Bittebier al que acompañarán deportistas que se están entrenando para intervenir en el 2º Campeonato Argentino que habrá de realizarse en Villavicencio a fines del mes en curso.

En el lugar, durante toda la jornada el público asistente podrá disfrutar de paseos en botes, veleros, balsas y lanchas por el interior de ese atractivo embalse, habiéndose previsto una entrada de 100 pesos para mayores y de 50 pesos para niños, recursos que permitirán cubrir parte de los gastos de traslado de embarcaciones y deportistas.

#### Municipales

**Concurso de folkloristas. — SAN RAFAEL.** — La comisión de festejos del departamento ha solicitado a los folkloristas del medio que estén interesados en participar en las kermeses que se realizarán durante los días 22, 23 y 24, a efectuar su inscripción en días hábiles en horario de 17 a 20, en la oficina de deportes de la Municipalidad.

### Donación de la colectividad japonesa

**GENERAL ALVEAR.** — La colectividad japonesa del departamento hará entrega hoy de una fuente de peces de colores a la Municipalidad de General Alvear. El acto se cumplirá a las 10 en ese paseo. El mismo día a las 17, en Colonia Andes del vecino departamento de San Rafael, se llevará a cabo un acto con asistencia de autoridades departamentales. Consistirá en el izamiento de las banderas Argentina y de Japón, y el descubrimiento de una placa recordatoria. En la oportunidad se procederá a colocar ofrendas florales y a guardar un minuto de silencio y usarán de la palabra el intendente municipal de General Alvear, Rufino García Casado, y el presidente de la Asociación Nipona del Sur de Mendoza, quien pronunciará palabras de agradecimiento. Culminará el acto con la actuación del coro de niños de la Escuela de Canto Coral Nº 5 y con un vino de honor.

### Inaugurarán 2 mástiles en Colonia Andes

**GENERAL ALVEAR.** — Dos mástiles, donados por la Comuna serán inaugurados el 16 a las 17 en Colonia Andes.

Durante este acto se procederá a la colocación de una placa recordatoria y se anunció la concurrencia de autoridades municipales e invitados especiales, oportunidad en que se procederá al izamiento de las banderas argentina y japonesa.

### Solicitud al Banco de Previsión

**GENERAL ALVEAR.** — Ante una inquietud de la específica de Comercio, la Cámara de Comercio, Agricultura y Ganadería ha cursado una nota al gerente del Banco de Previsión Social, sucursal General Alvear, señor Hugo Nelson López, para solicitarle la reimplantación de los créditos "bonos-press" y crédito con garantía real (prenda sin desplazamiento).

En la nota le destacan la necesidad del crédito "bono press" para los sectores de menores recursos que no pueden comprar al contado y que no pueden recurrir a otro tipo de crédito permitiéndoles así adquirir elementos indispensables.

"Señalan también que con el crédito con garantía real (prenda sin desplazamiento), se beneficia también a una gran parte de la población, tales como artesanos, pequeñas industrias, que no tienen acceso al crédito bancario tradicional, por lo que reclaman la reimplantación de esos créditos.

# Zona Este

## San Martín

### Visita del gobernador rotario, Distrito 486

**PALMIRA.** — Su primera visita oficial al Rotary Club de esta ciudad realizó el gobernador del distrito 486, señor José Reynaldo Ruarte. El funcionario del organismo internacional de servicio fue recibido por el presidente de la entidad local, señor Jacobo Badui, y demás integrantes de la mesa directiva.

Luego el huésped hizo una visita de cortesía al comisario de la Seccional 28ª, señor Horacio A. Salinas, y se trasladó al cuartel del Cuerpo de Bomberos Voluntarios de Palmira. Allí fue saludado por el jefe del Cuerpo, señor Raymundo Acuña, y su plana mayor. Estaban presentes además el delegado municipal en la ciudad, señor Mario Vaccarone, y los rotarios, señores Héctor Barraud y Fernando Oldrá.

El señor Ruarte fue luego informado de las actividades que cumple esta entidad e invitado a firmar el "libro de oro". Al despedirse, se le hizo entrega de un banderín y saludado con un toque de sirena. Después el gobernador rotario continuó con su gira y visitó las instalaciones del Club de Caza, Pesca y Náutica "Martín Pescador", donde fue recibido por su presidente señor Antonio Badui, recorrió el lago artificial y se interiorizó de los trabajos que esta entidad realiza en el aspecto social y deportivo.

Posteriormente visitó el establecimiento vitivinícola de "Bodegas Crotta", donde lo agasajó el principal de la firma, señor José Eduardo Crotta. Por la noche los socios rotarios y sus esposas participaron de una cena que se sirvió en honor del señor Ruarte y a la que asistieron el intendente municipal del departamento, doctor Juan Bertarini, el jefe del Cuerpo de Bomberos Voluntarios de Palmira señor Raymundo Acuña, y la escribana Alicia Taiana de Brandi a quien se agasajó por la celebración del Día del Notario. Por último pronunció un discurso el gobernador del Distrito quien se refirió a la misión de Rotary como factor de progreso.

## Rivadavia

### Misa en el Día de la Madre

**RIVADAVIA.** — Con motivo de celebrarse el domingo el "Día de la Madre", la Liga de Madres "San Isidro Labrador" hará rezar una misa de acción de gracias en la parroquia San Isidro Labrador a las 9.30.

Con posterioridad, en el salón de actos de esa parroquia se agasajará a las madres con un refrigerio y se distribuirán obsequios.

**Facultad de Ciencias Sociales y Administrativas.** — A los egresados de esta facultad se comunicó que la Asociación de Bancos Argentinos ha cursado invitación para participar en el premio anual "ADEBA", sobre "La función de la banca en la economía nacional". Los interesados deben obtener mayor información en la secretaría de la facultad.

#### Becas

**A Francia. RIVADAVIA.** — Ha egresado de la facultad de Filosofía y Letras de la Universidad Nacional de Cuyo, con el título de profesora y licenciada en Lengua y Literatura Francesa, la señorita Mirta C. Meo Titone. Realizó sus estudios primarios en la Escuela Nº 284 "Bernardino Rivadavia" y los secundarios en la Escuela Nacional Normal Superior "República de Chile". La nueva profesional ha sido becada por el Departamento de Lenguas de la Facultad de Filosofía y Letras de la Universidad Nacional de Cuyo para realizar estudios de perfeccionamiento en Francia, país en el cual se ha radicado recientemente.

Mirta M. Titone

## Santa Rosa

### Denuncias de obras clandestinas

**SANTA ROSA.** — La Municipalidad ha fijado como último plazo, el 31 de este mes para la presentación espontánea de la denuncia de obras clandestinas, por parte de propietarios del departamento.

Señala la información que en general un 75 % de los propietarios, han dado cumplimiento en la presentación de la declaración jurada solicitada oportunamente, sobre denuncia de obras edilicias por parte de los contribuyentes, quedando aún muchos pendientes de cumplimentación.

La dirección de Obras Públicas Municipales, ha iniciado un censo en el departamento, a efectos de ratificar la información suministrada, por quienes ya cumplimentaron la declaración.

Finalmente la Municipalidad formuló un llamado a los contribuyentes, que han construido y no cumplido los trámites pertinentes, ante la Comuna para que en el plazo indicado regularicen su situación y eviten sanciones y multas, que la ordenanzas vigentes establecen.

HOY
Gran Cena Espectáculo
La Bodega del 900

CALIGULA
MARIA ALEXANDRA
ORQUESTAS PARA BAILAR
Gran Menú
Reservas a Tels. 262773 - 262775

Una escena del film de aventuras

## Trasnoche en el Opera: "Mako, el tiburón asesino"

En función trasnoche el cine Opera ofrecerá hoy "Mako, el tiburón asesino", una producción de William Grefe que contó con la participación artística de Richard Jaeckel, Jennifer Bishop, Harold Sakata y John Chandler.

Un hombre llamado Sonny Stein, huyendo de los enemigos durante la guerra, llega a un lugar de las Filipinas donde se encuentra con un anciano que le entrega un talismán, llevando el cual los tiburones lo protegerán. Estando en Estados Unidos, Sonny ayuda a un tiburón que había sido pescado. El tiburón mata a los hombres del barco pescador y en el pueblo hay una reacción pidiendo al gobierno que se haga una ley, dando una recompensa a quienes maten tiburones. Sonny ayuda a los tiburones llevándoles alimentos que él obtiene de los dueños de los restaurantes de la costa. Sonny se enamora de Karen, una hermosa mujer que es la atracción de un restaurante nadando en un tanque. El marido, sabiendo la amistad que tiene Sonny con Mako, quiere hacer un espectáculo, haciendo que su mujer nade junto al tiburón. Esto es solamente para el público, pues Mako y Karen estarán separados por una cortina invisible. Sonny se da cuenta que Karen y su marido quieren perjudicar a Mako y una noche rompe la cortina que separa a Karen del tiburón y éste la mata.

El complemento se titula "Los héroes".

## "La batalla de Inglaterra" irá hoy en trasnoche

Esta noche, a las 0.45, en el cine Selectro se ofrecerá en función trasnoche, "La batalla de Inglaterra", y como complemento se dará "La carga de la brigada ligera".

"La batalla de Inglaterra" fue dirigida por Guy Hamilton, hábil artesano especialista en superproducciones, responsable, entre otros films, de "Funeral en Berlín" y "Dedos de oro". Se trata de una película de carácter épico, sobre los bombardeos alemanes a Inglaterra y las batallas aéreas que se libraron entre aviones de ambos países. En los principales roles figuran Michael Caine, Laurence Olivier, Curt Jurgens, etc.

En lo que respecta a "La carga de la brigada ligera', fue dirigida por Tony Richardson, y cuenta en los principales papeles a David Hemmings, Vanesa Redgrave y Trevor Howard. La trama argumental se refiere a un conflicto entre Rusia e Inglaterra, en el siglo pasado, narrado con un virtuosismo de imágenes, que trasunta la crueldad e ironía de la situación. El programa se exhibirá además en función noche, desde las 21, y mañana continuado desde las 17.15.

## Teatro de la Universidad

**Hoy, a las 22 y mañana, a partir de las 21.30, en la sala de Avenida Las Heras 430, el elenco de teatro de la Universidad Nacional de Cuyo pondrá en escena la obra del autor argentino Armando Discépolo, "Stefano". Con dirección de Benito Talfiti actuarán Marcelo Duval, Estelvio Suárez Arfen, Luisa Gámez, Juan Palacios, Sergio Blanco, Josefina Otero, Raúl Farruche y María N. García. En el grabado una escena con Marcelo Duval, Josefina Otero y Juan Palacios.**

## *"Ya soy mujer" en la nocturna del Premier*

El cine Premier ofrecerá en su función trasnoche, el mismo programa que viene manteniendo en su cartelera semanal. Se trata del film español "Ya soy mujer" con el complemento de "La carrera de la cebolla".

"Ya soy mujer" es una obra del realizador español Manuel Summers y el argumeno puede sintetizarse así: Celia es una adolescente que, con sus compañeros de estudio, se inicia en los primeros escarceos amorosos. El desarrollo físico, propio de su edad, le trae signos que la perturban y que, por la educación recibida y tradicionales costumbres no se atreve a compartir su madre. Entre sus compañeras de colegio, Celia se inicia en un mundo de íntimas confidencias.

Más tarde, sus primeros desengaños de adolescente, su amor platónico, por un sacerdote, profesor del colegio, y un intento amoroso frustrado, a van convirtiendo en mujer, a tiempo que su hermana, algunos años menor, comienza a entrar a su vez, en ese turbador e íntimo proceso del nacimiento de la mujer.

## *Dos actuaciones de Amelita Baltar y su conjunto*

Esta noche, en funciones que darán comienzo a las 21 y luego a las 23, hará otras presentaciones en el teatro Independencia la cantante Amelita Baltar, que será acompañada por Rodolfo Mederos en bandoneón, piano bajo y batería.

El espectáculo, titulado "Recital de Amelita Baltar y su conjunto", ha sido presentado con buen éxito de público y crítica en Sao Paulo, Río de Janeiro y Punta del Este.

Las entradas tienen este precio: platea alta y baja 400 pesos y tertulia y paraíso 200 pesos.

## Conferencia sobre minería y comunicación

La Fundación Antonio Castro, Departamento "Museo Profesor Manuel Tellechea", como extensión del cursillo "Aspectos básicos de la actividad minera", ha programado con la colaboración de la Universidad Tecnológica Nacional una conferencia sobre el tema "Minería y comunicación". El acto tendrá lugar el martes, a partir de las 19.30, en el salón de la Universidad Tecnológica Nacional, Rodríguez 273, ciudad.

El programa de disertaciones es el siguiente: "Periodismo" a cargo del periodista Pedro Daniel Marcozzi, jefe de redacción del diario "Mendoza"; "Proyección nacional e internacional" por el periodista Eduardo Cuadra Zúñiga, jefe de la sección económicas del diario LOS ANDES y profesor de la Escuela de Periodismo; "Publicidad", por el publicista Jacinto Jaime Farreras, ex profesor de la materia y secretario de la Asociación Mendocina de Agencias de Publicidad y proyección de una película ilustrativa presentada por el señor Jorge A. Bianchi, representante del Servicio Cultural e Informativo de los Estados Unidos en Mendoza.

Abrirá el acto el decano de la Universidad Tecnológica Nacional de Mendoza, ingeniero capitán Carlos Fernando Nieto y la presentación de los disertantes estará a cargo del director de Difusión del gobierno de Mendoza, señor César Ticiano Gei.

El acto cuenta con el auspicio del Ministerio de Economía de la Provincia, Centro de Minería, Asociación Geológica, Colegio de Ingenieros de Minas y con la colaboración del Servicio Cultural e Informativo de los Estados Unidos.

La entrada será libre.

## *"La Malquerida", de Benavente, en La Montaña*

Hoy y mañana, a partir de las 22, en la sala del teatro La Montaña, Godoy Cruz y Alberdi de San José, el elenco titular pondrá en escena el drama rural del autor español Jacinto Benavente "La malquerida". La dirección estará a cargo de Rodolfo Atencio y los presonajes del drama serán interpretados por Eva Cabral, Orlando Gioia, Laura Thomas, Ernesto Cipriani, Aldo Barresi, Manuel Eduardo Vega, Carlos Perlino, Cristina Farro, Kela Brufman, Silvana Sardi y José Orlando Martínez. La escenografía es de Sergio Tonacca y el vestuario de Morita Céspedes.

## *AFIM inicia hoy sus reuniones musicales*

Hoy de 18.30 a 20, tendrá lugar la primera de las Reuniones Musicales de AFIM, en la sala de música del Hotel Balbi, a la que pueden asistir todas las personas interesadas.

La base la constituye el tema "La voz hablada y cantada", que será desarrollado por la profesora Ruth B. de Acevedo, y alumnos de su cátedra de canto de la Escuela Superior de Música de la Universidad Nacional de Cuyo.

## Nora Correas expondrá en esta ciudad

La artista plástica

Nora Correas es mendocina. Pero al igual que varios plásticos de talento, buscó mejores horizontes en Buenos Aires. A partir de 1957 se suceden las exposiciones y los premios. Se destaca desde el principio por su dibujo y se interesa por todas las manifestaciones plásticas hasta llegar a la investigación del tapiz, tema sobre el cual nos detendremos un poco.

A mediados de noviembre, Nora Correas expondrá en el Instituto Cuyano de Cultura Hispánica, Aristides Villanueva 389, Mendoza. Presentará tapices, pero tapices que nada tienen que ver con lo visto en Mendoza hasta la fecha, en cuanto a calidad y originalidad. Dejaremos para otra nota el aspecto estético. Baste decir que la artista, en un primer momento, pensó hacer diseño textil en Buenos Aires y se puso en contacto con tapiceros de Brasil. En el país carioca permaneció alrededor de dos años, con idas y venidas a Buenos Aires, donde expuso tapices bordados sobre canavá (cañamazo). El éxito obtenido en la Capital Federal la decidió a volver y a partir de 1975 instala su taller.

Allí, prosigue su labor de investigadora y a la técnica del bordado añade la del tejido. Con este material obtiene verdaderos hallazgos, que hará conocer en el Primer Panorama del Tapiz Argentino.

En la galería-taller de Nora Correas y Carlos Rosenbusch, ubicada en Virrey Loreto 2103, exponen actualmente además de nuestra artista, Antoinette Galland, Raúl Marengo, Carola Segura, Azucena Miralles, Rosa Chernoff y Juana Aquerreta. El local tiene numerosos ambientes y constituye la segunda galería de Buenos Aires exclusivamente dedicada al tapiz.

## *Muestra-homenaje a ex grabadores de Mendoza*

Hoy, a las 18, en el Museo Provincial de Bellas Artes "Emiliano Guiñazú", Casa de Fader, sito en Mayor Drummond, será inaugurada una exposición de grabadores mendocinos con motivo del mes dedicado al grabado, y en homenaje a los maestros, fallecidos, Abraham Vigo, Julio Ruiz López, Herberto Hualpa, Sergio Sergi y José Alaminos.

La exposición reunirá obras de Isabel Arrieta, Rosa Arturo, José Bermúdez, Raúl Capitani, Sonia Chaca, Cristián Delhez, Víctor Delhez, Raquel Funes, Olga Guembe, Elvira Gutiérrez, Angela Lamalfa, Carlos Oján, Segundo Peralta, Regina Agüero de Rodríguez, Ricardo Scilipoti, Rita Mabel Seárez, María del Carmen Apicella de Taber, Alejandro Velázquez y Mario Vicente.

La muestra permanecerá habilitada al público hasta el domingo 7 de noviembre y podrá ser visitada diariamente de 9 a 13 y de 15 a 20.

HOSTERIA CERRO DE LA GLORIA
ZOOLOGICO
HOY
Super Cena Show
IBIS LUCHETTI
DE CEPARO
ROBERTO GRANDI
HNOS. OLGUIN
LA REVISTA DE LA RISA
RAFAEL RODRIGUEZ
LAS VOCES DE OTON
FESTEJE CON MAMA SU DIA ALMORZANDO EL DOMINGO EN LA HOSTERIA GRAN ALMUERZO SHOW
Obsequios a las madres, chicos medio cubierto
MENU: Torteletis de caviar - vol-au - vents de mariscos con crema Hostería. Suprema de pollo parisiens, con budín bicolor. Copa helados, con frutilla.
Reserve su mesa al telef: 250130
16|10|F|16|10

ADELGACE SIN SACRIFICIOS
Mediante el nuevo método de Grupos de Autoapoyo. Informes de 17 a 21 horas. - THIN POWER INTERNATIONAL - Videla Correa 185. Ciudad. 8|10|F|36360|20|10.A

Sábanas Sabanyl *
la sábana que no se plancha, seca más rápido, en juegos completos de tres piezas, colores plenos y firmes, gran variedad de estampados.
* con hilado Vendrell
Distribuidor: MANUEL ALBOR HENRIQUEZ
RIVADAVIA 1901 - GODOY CRUZ
2|10|F|30|19|A

EL MESON DE LA CAZUELA
HOY
"CARLOS TORRES VILA" Y GRAN SHOW
MENU FIJO: $ 1.200,- A ELECCION
ACTUARAN: LA REVISTA DE LA RISA - LAS VOCES DE OTON - LOS MANQUILLAN - HUGO SALAS - ALDO PARIÑO - MARIANO MORENO - TERESITA y EL PAMPEANO - LOS IRIS DEL FOLKLORE (conjunto boliviano).
EL MEJOR LUGAR - EL MEJOR SHOW
LA MEJOR COMIDA
GODOY CRUZ 370 — TELEF. 258437
16|10|F|38655|16|10

EL MAYOR EXITO COMICO-MUSICAL DE LA TELEVISION ARGENTINA
CALIGULA
MARIA ALEXANDRA
Y ESTELAR SHOW - COLOR
SABADO 16 DE OCTUBRE
barrabás
CABARET - BOITE - SHOW
CHILE 924 - TEL. 247999
Quijote's CONFITERIA
SARMIENTO 17 - TEL. 231726
LOCALIDADES NUMERADAS EN VENTA

CENTER 2ª SEMANA
EXCLUSIVAMENTE
CONT. DE 14 A 24
Giancarlo Giannini
PALMA DE ORO FESTIVAL DE VENECIA
PREMIO MAXIMO ITALIANO "DAVID DE DONATELLO"
Nino, el bestione
PROHIBIDA MENORES DE 18 AÑOS

¡PARA LLORAR DE RISA!
Si antes fuimos "dinamita" ahora somos.
Apta para todo publico
ZAMBOMBA y METRALLETA
PAUL SMITH y MICHAEL COBY
Direccion: GIULIANO CARMINEO
Eastmancolor
VEALA HOY EN GRAN CINE LAVALLE!!

HOY
Sensacional Presentación:
CALIGULA
MARIA ALEJANDRA
Tito Francia
y gran elenco!
EL ARRIERO
JOSE V. ZAPATA 215
Guaymallén. Mendoza
Teléfono 245031
RESERVE MESA
16|10|F|39033|16|10

HOY de 14 a 24 Hs. y TRASNOCHE 0.45
alain delon
en SIN ESCAPE
PROHIBIDA MENORES 18 AÑOS
CARLA GRAVINA • MARC POREL — NICOLETTA MACHIAVELLI
direccion DUCCIO TESSARI
Eastmancolor
además Teléfono Rosa
cine GRAN REX

PODEROSO CIRCO REAL MADRID
DE LOS HNOS. SEGURA
ELEFANTES — OSOS — MONOS — CABALLOS
PERROS CANICHES — LEONES
Localidades numeradas - boletería desde 10 hs.
SAN MARTIN SUR 300 — GODOY CRUZ

Todas las ventanas se abren
La Siciliana Miércoles 20 hs. cuando llega... La Tailandesa Viernes 22 hs.
CASANOVA 70
MARCELLO MASTROIANNI con VIRNA LISI
PROHIBIDA MENORES DE 18 AÑOS
METROCOLOR en 70 mm
TEATRO CITY
Además, raza de señores

El Mejor Programa del Año! A Pedido del Público Vuelve
YA SOY MUJER
PROHIBIDA MENORES DE 18 AÑOS
UN FILM DE MANUEL SUMMERS
Dijo GENTE: Una obra lúcida e importante. No se le ocurra dejarla pasar de largo.
HOY CONT. DE 14 A 24 PREMIER Y TRASNOCHE
ESTA CEBOLLA LE HARA LLORAR... DE RISA!
Pierre Richard Jane Birkin
LA CARRERA DE LA CEBOLLA
TECNICOLOR

HOY TRASNOCHE DOBLE GRAN CINE OPERA
"MAKO" EL TIBURON ASESINO
Richard Jaeckel / Jenifer Bishop
Harold Sakata / John Chandler / B. Dee
COLOR
El más grandioso espectáculo de accion!!
los héroes
ALFREDO BINI presenta
ROD STEIGER ROSANNA SCHIAFFINO ROD TAYLOR TERRY THOMAS
Un film de DUCCIO TESSARI
GIANNI GARKO - ALDO GIUFFRE - PAOLO GIUSTI
HIRO STEGUCHI - ANGEL ARAIZOA - MIGUEL COSE - ANTONIO PICA
CLAUDE BRASSEUR
Producción de ALFREDO BINI
TELECOLOR

# CINES Y TEATROS

### CENTRO

AMERICA - Hoy, de 14.30 a 24 hs. "La REENCARNACION DE PETER PROUD" y "EL SARGENTO KLEMS".

CENTER - Hoy, de 14 a 24 hs.: "NINO, EL BESTIONE" y "ASALTO EN LAS VEGAS".

CINEMA - Hoy, de 14 a 24 hs. "TRAVESURAS DE UNA BRUJA" y "ROBIN HOOD".

CITY - Hoy, "CASANOVA 70" y "RAZA DE SEÑORES".

CONDOR - Hoy, de 14.30 a 24 horas: "LA GUERRA DE LOS SOSTENES" y "LA CAMA".

LAVALLE - Hoy, de 14 a 24 hs.: "ZAMBOMBA y METRALLETA" y "ESTADO DE EMERGENCIA"

LUXOR - Hoy, de 14 a 24 hs.: "LOS HOMBRES PIENSAN SOLO EN ESO" y "MI NOVIA... EL..."

OPERA - Hoy, 14.30 a 24 hs. "BIENVENIDOS AL PARAISO ANIMAL" y "SALTY, LA FOCA LOCA". Trasnoche, 0.45 hs.: "MAKO, EL TIBURON ASESINO" y "LOS HEROES".

PREMIER - Hoy, de 14 a 24 hs. "YA SOY MUJER" y "LA CARRERA DE LA CEBOLLA". Trasnoche, 0.45 hs. (mismo programa).

ROXY - Hoy, de 14 a 24 horas: "LOS VIOLINES DEL BAILE" y "SAFARI RALLY 5.000".

REX - Hoy, de 14.30 a 24 hs. "SIN ESCAPE" y "TELEFONO ROSA".

SELECTRO - Hoy, 21 hs. "LA CARGA DE LA BRIGADA LIGERA" y "LA BATALLA DE INGLATERRA". Trasnoche a las 0.45: "LA CARGA DE LA BRIGADA LIGERA" y "LA BATALLA DE INGLATERRA".

AUTOCINE BROADWAY - Hoy, 21.15 hs.: "A PLENO SOL" y "ANTEOJITO y ANTIFAZ". Trasnoche, 0.45 hs.: "CUANDO SE BESA A UN EXTRAÑO" y "YO TE AMO, ALICIA".

EL CERRO CINE AUTO - Hoy, 21.15 hs.: "Luna de papel" y "Operación Oro". Trasnoche, 0.45 hs.: "Las novicias" y "Mimi metalúrgico".

AUTOCINE MENDOZA - Hoy, 21 hs.: "La fuga increíble" y "Agente Nº 1".

### TEATROS

TEATRO DE LA MONTAÑA - Hoy y domingo, 22 hs., en su sala de Godoy Cruz y Alberdi, de Guaymallén: "La malquerida", de Jacinto Benavente.

U. N. C. (Escuela Superior de Teatro Universitario) - Hoy, a las 22 y domingo 21.30 hs.: "Stefano", de Armando Discépolo, en sala Teatro de Cámara, Las Heras 430, Ciad.

### GODOY CRUZ

C.E.C. - Hoy, 21.15 hs. "La piscina mortal" y "Doc Savage, el hombre de bronce".

PLAZA - Hoy, 21.15 horas: "Dos locos en el aire". Complementa: "Quiero besarlo, señor". 0.45 hs.: Trasnoche (cambio programa).

SPORTSMAN - Hoy, 21.15 "Tu me enloqueces" y "Me enamore sin darme cuenta".

### GUAYMALLEN

VICTORIA - Hoy, 21.30 hs.: "Romance en la cama" y "La muerte puso un huevo".

ROMA - Hoy, 21 hs.: "Me enamoré sin darme cuenta" y "Tú me enloqueces", con Sandro.

### MAIPU

ARGENTINO - Hoy, a las 21.15 y Trasnoche 0.45 hs.: "Esta especie de amor" y "Llegó, lo irritaron y barrió con todo".

IMPERIAL - Hoy, 21.15 hs. "Dos misioneros rebeldes" y "El apostol de la venganza". Trasnoche: 0.45 hs. (cambio de programa).

### PALMIRA

COLON - Hoy, 21.30 hs. "Veracruz" y "Trapecio". Trasnoche: 0.45 hs. (cambio de programa).

### SAN MARTIN

CERVANTES - Hoy, 21.15 hs.: "Amigos y amantes" y "Diario de una esposa desesperada". Trasnoche: 0.45 hs. (cambio programa).

MAYO - Hoy, 21.15 hs.: "Terremoto" y "Mister Rico". Trasnoche: 0.45 hs. (cambio programa).

MONUMENTAL - Hoy, 21.30 hs.: "Viaje fantástico en globo" y "La guerra de las monjas". Trasnoche: 0.45 hs.: "Las amigas" y "Cómo me enseñaron a amar".

### RIVADAVIA

ALFA - Hoy, 21.15: "La carrera de la cebolla" y otro estreno.

DUCAL - Hoy 21.15 hs.: "Veredicto" y "Fanny".

### SAN RAFAEL

IDEAL - Hoy, de 14 a 24 hs.: "Entre dos destinos" y "Aventuras de un bribón". Trasnoche: 0.45 hs.: "Caravana a Vaccares".

### TUPUNGATO

ARTEMISIA - Hoy 21 hs.: "Quiero besarlo, señor" y "Dos locos en el aire".

# Notas Sociales

### Bodas de oro

El arzobispo de Mendoza, monseñor Olimpo Santiago Maresma oficiará una misa de acción de gracias hoy, a las 10, en la parroquia Cristo Obrero (Juan Gualberto Godoy 541, Dorrego), con motivo de cumplir las bodas de oro el señor Catalo Paganotto y su señora Jacinta Cicchitti.

—Al cumplirse hoy cincuenta años de matrimonio el señor Héctor R. Sacchi y su señora Elvira Oliva Fonseca, se rezará una misa de acción de gracias a las 20, en la iglesia de la Compañía de Jesús.

### Casamientos

El padre Juan R. Sepich bendijo el matrimonio de la señorita María Elena Ozollo y el doctor Humberto J. Notti, en la parroquia Asunción de la Virgen, de Dorrego. Fueron padrinos por la novia, la señora Filomena Navarro de Ozollo y el señor Angel Ozollo y por el novio el doctor Humberto J. Notti (h) y la señorita Iris Notti Carullo.

Se bendecirán hoy los siguientes casamientos:

De la señorita Clara Franciosi Moyano y el señor José María Amoretti a las 12.30, en la parroquia de San Agustín. Serán padrinos los señores Diego Franciosi y su señora Ana Moyano Imaz y Alejandro R. Amoretti y su señora Elena Maers Gómez del Campo y testigos, la señorita María Beatriz Arnulphi y el señor Pablo María Correa Llano. El oficio estará a cargo de monseñor José Manzano.

—De la señorita Lía Beatriz Torres y el señor Luis Segundo Mayorga a las 10, en la capilla del Colegio María Auxiliadora. Serán padrinos la señorita Beatriz Alicia Escudero y el ingeniero Santiago Ricardo Mayorga, y testigos, la señorita Máxima Escudero y el licenciado Alejandro Tomás Bermejo. El oficio estará a cargo del padre Antonio Pena.

—De la señorita Nelly Pesetti Ruiz y el señor Osvaldo Francisco Leotta a las 21.30, en la capilla del Colegio María Auxiliadora. Serán padrinos los señores Eugenio Mario Pesetti y su señora Teresa Ruiz y José Hegidio Leotta y su señora Asunción Guerrero.

—De la señorita Graciela Eraña Saiz y el señor Daniel Zgaib Wehbe a las 22, en la parroquia San Juan Marón. Serán padrinos los señores Luis Eraña Saiz y la señora Lizzy Eraña de Zgaib y Elías Antonio Zgaib y su señora Doris Helen Wehbe, y testigos, la señora Trinidad Morillas de Angulo y el señor José Ongaro.

—De la señorita Patricia Miriam Díaz y el señor José Emilio Pérez a las 21.30, en la capilla de la Virgen de Lourdes, de El Challao. Serán padrinos los señores Rodolfo Díaz y la señora Lucía Dimarco de Pérez y Humberto Esteban Astorga y la señorita Zulma Nancy López.

—De la señorita Gladys Liliana Ponce y el señor Carlos Oscar Castillo Vargas a las 22.30, en la parroquia de Nuestra Señora de Fátima. Serán padrinos los señores Honorio Ponce y su señora Gladys Pérez y José Oscar Castillo Moreno y su señora Liliana Vargas Valenzuela.

—De la señorita Norma Beatriz Lorenzo y el señor Héctor Raúl Quiroga Carreras a las 22 en la parroquia de Nuestra Señora del carmen de Godoy Cruz. Serán padrinos el señor Santos Mellado Montalván y su señora Teresa Cesárea Lorenzo.

—De la señorita Rosa Mirta Ghisaura Martínez y el señor Carlos Arturo Ferreyra Isaguirre a las 22, en la parroquia de Nuestra Señora del Líbano, de San Martín. Serán padrinos el señor Carlos Salvador Prigioni y su señora Beatriz Checa.

**SANTA FE, 15.** — De la señorita Liliana Cristina Gayá y el señor Pedro Ricardo Corvalán Guevara mañana, a las 21, en la iglesia de Nuestro Padre San Francisco. Serán padrinos por la novia, el señor Raúl Eduardo Gayá y su señora Rosa Abraham y por el novio, el doctor Ernesto Corvalán Nanclares y su señora Raquel Guevara Palencia.

### Reunión

La señora Berta Galeano Morales de Fontana, que celebró su cumpleaños, recibió el saludo de sus amigas.

### Venta benéfica

En adhesión al Día de la Madre se hará una venta de canastos de mimbre hoy, en horas de la mañana, en San Martín 1245. Los cestos han sido confeccionados por los internos del Hogar de Ancianos San Vicente de Paul y el beneficio que se obtenga se destinará a solventar las necesidades de los ancianos que se alojan en el citado hogar.

### Misas de acción de gracias

El padre Antonio Pena oficiará una misa hoy, a las 20.30, en la capilla del Colegio María Auxiliadora, para dar gracias por un acontecimiento íntimo del señor Pedro Valentini y de su señora María Consuelo Cordón.

—El teniente coronel Oscar Enrique Jardel y su señora Sara Alicia García Berger harán oficiar una misa de acción de gracias hoy, a las 20, en la parroquia del Inmaculado Corazón de María, con motivo de cumplir 15 años su hija María Cecilia.

—Se celebrará una misa de acción de gracias hoy, a las 20.30, en la parroquia de Santo Domingo, en ocasión de cumplir 15 años la señorita Mónica Graciela Quiroga Gutiérrez. Finalizado el oficio sus padres le reunirán a sus amistades en su residencia.

### Misas impetratorias

Para pedir por la ventura personal de la señora María Guerrero de Sosa y de las señoritas Marta Felisa Monfarrel y María Ilde Merlo, quienes viajarán al Perú para participar de la XV Convención Bienal de la Alianza de Mesas Redondas Panamericanas, como delegadas de la filial Cuyo, las socias de esta institución harán oficiar una misa hoy, a las 20, en la basílica de San Francisco.

—La Liga de Madres de Familia ha invitado a sus socias, a las madres y a sus hijos en general a participar de la misa que mandará rezar hoy, a las 19, en la parroquia de San Agustín. La misa se aplicará para impetrar por las intenciones de las madres, en adhesión a la celebración del Día de la Madre, que se llevará a cabo mañana.

### Misa dominical mensual

Mañana, tercer domingo de mes, se oficiará una misa a las 18, en la capilla de la Virgen de Fátima, ubicada en Villa las Carditas, de Potrerillos. Esta celebración tendrá una significación especial pues estará dedicada a rogar por las madres, en su día.

### Bridge y canasta

En el Club de Gimnasia y Esgrima se disputarán hoy dos torneos. A las 15.30, de canasta y a las 21.15, de bridge de ránking de parejas.

### Día de la Ex-Alumna

Se llevarán a cabo hoy los festejos conmemorativos del Día de la ex Alumna de María Auxiliadora. Los actos se iniciarán a las 11 con una concentración en el patio del colegio (25 de Mayo 1466); a continuación el padre Antonio Pena oficiará una misa tras la cual las ex alumnas se reunirán en asamblea para proclamar la nueva comisión directiva del Centro de ex Alumnas, se entregarán distintivos a las nuevas socias y recuerdos a las que cumplen las bodas de plata de egresadas. Finalmente se servirá el almuerzo de camaradería.

### Misas y funerales

Se oficiarán misas:

Hoy, a las 20.30, en la parroquia de Nuestra Señora de los Dolores, por el alma del doctor José Roque González O'Donnell, al cumplirse un año de su fallecimiento. Por su parte, sus amigos le rendirán un homenaje a las 11, consistente en la colocación de una placa en el mausoleo que guarda sus restos en el cementerio de la Capital.

—Hoy, a las 12, en la iglesia de la Compañía de Jesús, por el alma del doctor Mario Casetti, ofrecida por las señoritas Susana y Martha Olmedo Reta.

—Hoy, a las 11, en la capilla del Hospital José N. Lencinas, por el alma de la señora María Teresa Quiroga Espejo de Guevara.

—Hoy, a las 19, en la catedral de Nuestra Señora de Loreto por las almas del señor Lorenzo Larraya y de las señoras Guillermina Najurieta de Larraya y María Cruz Tapis de Cahiza.

—Hoy, a las 11, en la parroquia del Inmaculado Corazón de María, por el alma de la señora Olga Luna de Acevedo, en el décimo aniversario de su fallecimiento.

—Hoy, a las 20, en el templo de San Juan Bosco, por el alma del señor Florindo Riili.

—Hoy, a las 19.30, en la capilla del Colegio María Auxiliadora, por las almas del señor Alejandro E. Posca y de la señora Luisa Cangiani de Posca.

—Hoy, a las 10.30, en el templo de San Juan Bosco, por el alma del señor José Ricci.

—Mañana, a las 19, en la capilla del Colegio María Inmaculada, por el alma de la señora Julia Carrera de Del Peral.

—Mañana, a las 20, en la parroquia de San Juan Marón, por el alma del señor Amado Elías Jury y de la señora Sofía Abdala de Jury.

—Mañana, a las 10, en la capilla del cementerio de la Capital, por el alma de la señora Rosario Aquilina Valdez de Rodríguez.

—Mañana, a las 19, en la parroquia de la Inmaculada Concepción, de Palmira, por las almas de la señora Juana Abraham de Badui y del señor Fatec Tohmé.

—Mañana, a las 9.30, en la capilla del Colegio El Carmen, de San Rafael, por el alma de la señora Concepción Hernández de Anchelerguez.

Hoy, a las 20, en la capilla de Jesús Nazareno, Godoy Cruz, por el alma del sejor Antonio Moschella, al cumplirse el segundo aniversario de su fallecimiento.

## Entidades literarias

**Espacio radial de la SADE.** — Hoy, a las 14.30, por Radio Nacional Mendoza y en el espacio dedicado a esta entidad, serán leídos trabajos de alumnos de su taller literario. La profesora Marta Gallardo Bastías, orientadora del taller, dará a conocer obras de los talleristas María Hortensia Acevedo de Grenci, Mónica Gei y Elba Delia Montesinos Giménez.

## Artesanías exhibirán en Turismo

Entre el 22 y 25 del corriente tendrá lugar en el hall de la Dirección Provincial de Turismo, una muestra de trabajos artesanales confeccionados por mujeres pertenecientes a la Dirección Universitaria de Obreros Campesinos (DUOC), de la Pontificia Universidad Católica de Chile. La muestra cuenta con el auspicio del Consulado de Chile y Dirección Provincial de Turismo.

## Aumentaron las tarifas de taxímetros

**SAN JUAN.** — El Poder Ejecutivo, mediante un decreto, incrementó las tarifas de taxímetros en diversos porcentajes. La bajada de bandera costará 40 pesos, es decir, tendrá un incremento del 11 por ciento; recorrido cada 110 metros, 3,40 pesos, o sea 9,7 por ciento de incremento.

Para los vehículos con taxímetro en parada fuera del circuito urbano, y para un radio de cinco kilómetros tomando como punto de partida el lugar donde sea ocupado: bajada de bandera 40 pesos; cada 110 metros, 3,40 pesos. Cuando el viaje supere los 15 kilómetros, se fijará una tarifa de 43,64 pesos por kilómetro.

## Constancias de aptitud física a estudiantes

**SAN JUAN.** — La Dirección de Salud Universitario comunicó a los estudiantes que están próximos a completar el ciclo de enseñanza media, que en los consultorios de ese organismo pueden gestionar el certificado de aptitud psíquica que se exigirá entre los requisitos de ingreso a los estudios superiores. Esa Dirección atenderá de lunes a viernes, de 8 a 13, en Libertador San Martín 1682 Oeste.

### Censo de extranjeros

La Dirección de Estadística Educativa de la Universidad hizo saber que fue prorrogado hasta el viernes próximo el plazo para cumplimentar el censo de estudiantes extranjeros.

Los interesados deben presentarse en las oficinas de Santa Fe 32 Este, con documento de identidad, libreta universitaria y pasaporte. Se recuerda que el censo es obligatorio para los alumnos extranjeros.

# San Juan

## Se ha construido el prototipo de una barredora de nieve

**SAN JUAN.** — Por convenio con la Fuerza Aérea Argentina, el Instituto de Energía Mecánica de la Universidad Nacional de San Juan ha construido el prototipo de un barrenieve que será trasladado al sur del país para el uso en pistas de aterrizaje afectadas por la nieve.

A diferencia de los barrenieves tradicionales, el nuevo prototipo, que utiliza un motor Ferguson, derrite la nieve y el hielo y luego lo evapora, dejando las superficies de los aeropuertos completamente secas. Para ello emite 20 kilos de gas por segundo a una temperatura de 450 grados centígrados. Las reformas introducidas en la nueva versión de esta máquina; pues se trata de la segunda construida en el país permitirán aumentar la salida de gas para evaporar mayores cantidades de hielo, regular la altura de la salida para evitar la destrucción de las pistas de asfalto por el calor y lograr mayor facilidad de desplazamiento.

El barrenieve tiene un costo de 250.000 pesos ley, y ello lo convierte en un equipo altamente económico, ya que los importados tienen un valor de 20 millones de pesos ley aproximadamente.

### Geólogo alemán

En los próximos días visitará San Juan el destacado geólogo alemán Dr. Werner Zeil, quien dictará un ciclo de conferencias organizado por la Facultad de Ciencias Exactas, Físicas y Naturales y el Goethe Institut.

El visitante viajará a la zona de Calingasta acompañado por profesores de la Universidad. Luego será recibido por el rector, Dr. Aparicio.

El lunes próximo, a las 17, en el Salón de Actos del INPRES, el Dr. Zeil desarrollará un seminario sobre el tema "Alpes y Andes, una comparación geológica". El martes, a las 19, en el Departamento de Minas disertará sobre "Vulcanismo joven de los Andes, nuevos métodos de examen de rocas volcánicas". Finalmente, el miércoles 20, a las 17, en el Instituto de Investigaciones Antisísmicas hablará sobre "Tectónica de placas, causas de la formación de cordilleras".

El Dr. Zeil ocupa la cátedra de Geología de la Facultad de Ciencias Naturales de la Universidad de Munich.

## Sortearán 42 departamentos de un monoblock

**SAN JUAN.** — Se efectuará el sorteo de 42 departamentos que integran el monoblock que permitirá la erradicación total de las casillas de emergencia del Barrio "Dr. Hugo Bardiani", de Trinidad. El acto se hará en dependencias del Instituto Provincial de la Vivienda, a las 17.30, en presencia de los interesados.

El 20, se cumplirá el acto de entrega de llaves a los adjudicatarios, a las 11.30 en el lugar donde fueron construídas las unidades.

### En Santa Rosa

El I. P. V. entregó 13 viviendas construídas en Santa Rosa, departamento 25 de Mayo. Previamente se procedió al sorteo de ubicación entre los pre-adjudicatarios.

## *Iniciaron relevamiento de la salud pública*

**SAN JUAN.** — Un relevamiento destinado a conocer las necesidades más urgentes en materia de salud pública ha iniciado el Servicio Provincial de Salud. A la vez se desea conocer los problemas que favorecen la propagación de enfermedades transmisibles en las zonas rurales y suburbanas, ante la comprobación de un recrudecimiento de algunas, especialmente el Mal de Chagas y la Parasitosis.

La acción comenzó a principios del presente mes, concentrándose en aquellas zonas donde la población denunció la existencia de vinchucas, insecto vector del Mal de Chagas, y en los lugares eventualmente utilizados como depositos de basuras, como así también en aquellos sectores en que las aguas servidas pueden ocasionar problemas sanitarios.

En fecha próxima se realizará este relevamiento en los departamentos de Caucete y Jáchal y parte de Rawson. Uno de los principales requerimientos es el referido a la necesidad de determinar las zonas donde es más urgente el rociado como gamexane y otros insecticidas igualmente peligrosos para la salud de la población.

Se espera que al concluir el operativo iniciado el Servicio Provincial de Salud podrá contar con un amplio cuadro de información que permita encarar una efectiva campaña de saneamiento ambiental y la adopción de todas aquellas medidas que tiendan a solucionar los problemas conocidos.

### Entregan viviendas

Se procederá a la entrega de 13 viviendas levantadas en Santa Rosa en el departamento 25 de Mayo por el Instituto Provincial de la Vivienda. El acto se hará el viernes próximo, a las 11.

Con anterioridad, las autoridades del I.P.V. procederán al sorteo de ubicación de las casas entre los preadjudicatarios.

Dicha adjudicación se hizo anteriormente por riguroso puntaje entre la totalidad de los aspirantes.

## Reanudarán las visitas al dique de Ullún

**SAN JUAN.** — La Secretaría de Recursos Hídricos hizo saber que fueron reanudadas las visitas al Dique de Ullún, las cuales podrán concretarse con el siguiente horario: Sábados, de 16 a 19.30; domingos, de 10 a 12 y de 16 a 19.30.

## Se reunirá una promoción de maestros

**SAN JUAN.** — Los maestros egresados hace 25 años de la Escuela Normal Mixta de Profesores Sarmiento, celebrarán ese acontecimiento con varios actos.

El 19, a las 7.40 izarán la bandera nacional en el patio de la escuela; el 29, a las 20.30, misa en acción de gracias en la iglesia de San Francisco de Asís. El 30, a las 10, habrá una clase magistral y descubrimiento de una placa recordativa en el hall de la Escuela Normal. También se entregará un obsequio a la escuela y diplomas a los egresados de la promoción. Habrá un acto social por la tarde y una comida en la noche.


FOTO LUX
OFERTA: 3 FOTOS CARNET
$ 250.- - Fotocopias
PATRICIAS MENDOCINAS 1520
(Frente al Mercado Central)
10|10|F|36983|19|10

HOY Y MAÑANA ROXY
CONT. DE 14 A 24
LA JUVENTUD LA ADORA Y LOS GRANDES TAMBIEN...
RADIO BELGRANO Y CONTINENTAL ¡10 PUNTOS!
"Violines que cautivan y conmueven. Una película con clase y mucho encanto." LA NACION
"Escenas memorables ... puede señalarse como ejemplar!" CLARIN
"Encantadora obra que subyuga y emociona" LA RAZON
"Una historia conmovedora y atrayente" LA OPINION
JEAN LOUIS TRINTIGNANT
MARIE JOSE NAT
1er. PREMIO INTERPRET, FESTIVAL DE CANNES
"los Violines del Baile"
(LES VIOLONS DU BAL)
(PROH. MEN. 14 AÑOS)
FASTMANCOLOR

FIESTAS Y REUNIONES inolvidables
SALONES Lucero
AMBIENTES SUNTUOSOS
EXOTICOS JARDINES
CASAMIENTOS
CUMPLEAÑOS
CONVENCIONES
DESFILES
BDRA. DE LOS ANDES 921 SAN JOSE
ADM.: 9 DE JULIO 1138 - CDAD. TEL. 231210

¡se la tomaron muy a pecho!
JUAN CARLOS CALABRO - TRISTAN
LA GUERRA DE LOS SOSTENES
GOGO ANDREU - MARIQUITA GALLEGOS - MIMI PONS - NORMA PONS - NOEMI CERATTO
2da. SEMANA
NUEVO CINE TEATRO CONDOR

MONIMAR
AGRADECE A: EMPRESA DECORACIONES
LOS TRABAJOS REALIZADOS EN SU LOCAL
16|10|F|39054|16|10

HOY RESTAURANT Mi Rincon
CHACHO SANTA CRUZ
* ARGENTINA 2
* GERALD COLETTE
* LA REVISTA de la RISA
* FRANCIA - BRANDAN
* ELIANA MORAGA
* HUGO MORENO
RESERVAS AL 230721 - EMILIO CIVIT 277 - Ciudad - Mza.
16|10|F|16|10

HOY Cena Show
con
Carlos Torres Vilas
Los Manquillan
Minina
Miguel Angel Herrera
RESTAURANT
LA CASA DEL LOBO
CLUB GIMNASIA Y ESGRIMA (Parque San Martín)
RESERVAS AL TELEFONO 216322

ESTO ES LO MAS FASCINANTE Y DIVERTIDO QUE EL CINE PUEDE OFRECER...!
BIENVENIDOS AL PARAISO ANIMAL
Technicolor
APTA PARA TODO PUBLICO
COMENTADA EN CASTELLANO
COMPLEMENTA: Salty LA FOCA TRAVIESA TECHNICOLOR
HOY EXITO GRAN CINE OPERA

2ª semana de éxito!
DESDE EL PRIMER MINUTO "PETER PROUD" SE APODERA DE USTED, SE INTERNA DENTRO SUYO... Y LO SACUDE!
La Reencarnación de Peter Proud
PROHIBIDA MEN. DE 18 AÑOS
Michael Sarrazin
Jennifer O'Neill ("Verano del 42")
Technicolor Panavision
COMPLEMENTA: MAS ESPECTACULAR Y SOLIDA QUE "LAWRENCE DE ARABIA"
EL SARGENTO KLEMS color
PETER STRAUSS
Con HOWAR ROSS - Dirección SERGIO GRIECO
HOY DE EXITO GRAN CINE America

flores ENNI
Las mejores flores del pais...!
En el dia de la madre
ABIERTO LAS 24 Hs.
PASO DE LOS ANDES Y ARMANI GODOY CRUZ
Tel. 226394

MAÑANA
Almorzando, con MAMA!
La Bodega del 900
un almuerzo que no se parece a ninguno
Gran Menú (homenaje a mamá)
Reservas a Tels. 262773 - 262775

DULCEMENTE... PARA MAMA!
Bombones
Masas
Postres y mil dulzuras más
ENVIOS A DOMICILIO
Confitería Tivoli
ATENDEMOS HASTA LAS 22 HS.
9 DE JULIO 1023 - TEL. 243500
SAN MARTIN 1021 - TEL. 242635

Point's BOUTIQUE UNISEX
SEGUIMOS VENDIENDO BARATO PORQUE QUEREMOS
Ofertas Especiales para Regalar ¡A MAMA!
POLERA Jersey Portofino, 20 colores, talles hasta 52, OFERTA PARA MAMA ..... $ 799
CAMISA, manga larga en jersey Portofino, talles 44 al 52, OFERTA PARA MAMA .... $ 999
CAMISA, jersey POLIDON, manga larga, talles PARA MAMA, azul, rojo, natural y celeste, 44 al 50, SUPER REGALO ..... $ 1.990
REMERA, para MAMA en seda SYBIOLA, manga corta, 20 gustos y colores, 44 al 52, las regalamos a ..... $ 1.990
MAGIO
SARMIENTO 51 - MENDOZA

Vení al sabor... vení a Frigor
Frigor
la libertad... de elegir en 31 sabores.
RIVADAVIA 216
EMILIO CIVIT Y BELGRANO

RESTAURANTE LA POSTA
HOY SENSACIONAL...
dos estrellas en LA POSTA
La comicidad de CALIGULA
y la dulce MARIA ALEXANDRA
y gran show bailable - RESERVAS CON TIEMPO
SAN MARTIN 1297 - G. CRUZ - MZA. - TEL. 221311
MAGIO

L.I.M.C.E.C.
LIGA MENDOCINA DE LUCHA CONTRA EL CANCER
El Cáncer es curable, consulte a tiempo
INSTITUTO DE ONCOLOGIA
MONTECASEROS 1020, Cdad. Tel. 44591

## EMILIO BENTURINO

Avda. COLON 669 - Mendoza — MARTILLERO PUBLICO — Teléfonos 248730-244335

# Gran REMATE Sin Base

## Hoy SABADO a las 16 hs.

### En Avenida COLON 669 - MENDOZA

Heladera comercial 4 p. con equipo "Acmarmetic", Calefones "Universal" nuevos de 12, 14 y 17 litros. Heladeras familiares como nuevas "Philips", "General Electric" y otras. Motocarga "Siambreta". Televisores "Zenit", "Philips", "Ranser" y otros. Combinados. Cocinas. Lavarropas "Philco" y otros. Garrafas. Máquinas de coser "Singer" y otras. Bicicletas. Ventiladores. Secador de pie. Máquina de escribir planillera y otra. Pileta de lona. Triciclos. Coche BB. Ropas. Elementos varios, etc.

**MUEBLES Y VARIOS:** Juegos de dormitorio con y sin roperos. Juegos de comedor "Escandinavo" y otros. Roperos grandes y chicos algunos con lunas cristal. Camas de bronce, cromadas y otras de 1 y 2½ plazas. Colchones de pollester y otros. Mesas de luz. Toilet antiguos y otros. Cómodas. Espejos. Juego de dormitorios de 1 p. con cómoda secreter. Aparadores. Modulares nuevos y usados. Mesas varias. Sillas varias. Escritorios. Ficheros metálicos. Juegos de jardín, etc.

VISITE EXPOSICION HORARIO DE COMERCIO

Martillan: E. BENTURINO y L. H. TRIONE

16|10|F|39101|16|10

---

## Monteseca Cappra 250 - Modelo 1972

Para Cross. Excelente estado, vendo. Ozamis Sur 26, Maipú.

16|10|F|39126|17|10

---

## CONTADOR PUBLICO NACIONAL O ESTUDIANTE AVANZADO CIENCIAS ECONOMICAS

NECESITA IMPORTANTE ESTUDIO

Tratar: Garibaldi 57, Esc. 103, Mendoza, Teléfono 248297

16|10|C|654|17|10

---

## VENDO CASA PARA DEMOLICION

OPTIMA UBICACION 300 M2.

Belgrano 346, entre Guido Spano y Lencinas (Godoy Cruz)

Tratar Padre Arce 191, G. Cruz (Abstenerse intermediario)

16|10|C|594|16|10

---

## BOBINAJE

DE MOTORES ELECTRICOS

ECONOMIA - RAPIDEZ

25 DE MAYO 547 - CIUDAD

TELEFONO 247118

16|10|C|598|16|10

---

## NOEL y Cía. s. a.

DESEA INCORPORAR

### EMPLEADO ADMINISTRATIVO

PARA SUCURSAL MENDOZA

Nuestra búsqueda está orientada en una persona que posea título de Perito Mercantil con estudios en C. Económicas y experiencias en tareas administrativas. La edad que estimamos oscila entre los 22 y 30 años. Los interesados deben remitir carta manuscrita, antecedentes y pretensiones al Sr. Jefe de Selección de Personal, Patricios 1750 - 3º Piso - Capital Federal.

16|10|C|625|17|10

---

## ATENCION LUJAN

## Pollos y Huevos

Directamente de fábrica

Vendo por mayor y menor

Atención permanente

"GRANJA PILOT"

LAMADRID 313

TELEFONO 980727

16|10|F|39094|17|10

---

## Galpón Zona Industrial - Vendo

Antisísmico, 600 metros cubiertos, 400 metros listo para techar, baño, oficina, fuerza, luz, agua, 1.050 metros terreno. Sobre Maza, a metros de Roque Sáenz Peña - Hay permuta.

DIAZ HUGLICH - Juan Giol 91 - Tel. 972730 - GUTIERREZ

16|10|C|639|17|10

---

## A PRIMERA OFERTA RAZONABLE VENDO

Fiat 1.100 y Unión 69, dos joyitas, contado únicamente. Roca y Dr. Moreno - Las Heras, frutería.

16|10|C|727|16|10

---

## ORO

COMPRAMOS MEJOR PRECIO

A PARTICULARES Y COMERCIANTES

GALERIA TONSA - LOCAL A-14

1115|P|5558 Pza.

---

## 4 S

30.000 km. reales, mejor que nuevo, por viaje. Precio oportunidad. SAN MARTIN SUR 1104. GODOY CRUZ. Horario de comercio.

16|10|F|39007|17|10

---

## VENDO HERMOSA CASA

ANTISISMICA, living comedor, 3 dormitorios, con placares, cocina comedor, cochera, supergas, en Rodeo de la Cruz. Recibo finca bien ubicada - P. del Castillo 4710. Villa Nueva. Guaymallén.

16|10|F|39209|17|10

---

## VIAJANTE

QUE DESEE AGREGAR A SU LINEA TRABAJOS DE LITOGRAFIA

IMPRENTA Y LITOGRAFIA PUENTE

ENTRE RIOS 219 — TELEFONO 216758 — MENDOZA

16|10|C|606|16|10

---

## DODGE

REPUESTOS LEGITIMOS

Fernando Martinez

SAN JUAN 847 - TEL. 249191 - MZA.

---

## ALQUILAMOS

Casa de categoría, 6ª Sección zona residencial. P. Baja: Living comedor, cocina, toilette, comedor de diario, garaje, patio, churrasquera. P. Alta: 3 dormitorios c/placares, baño principal, dep. de servicio, terraza. $ 60.000. Llave: Barrera Oro. Mitre 1378 - Ciudad

16|10|F|39157|17|10

---

## BARBECHOS

VIDES Y ALAMOS

LIBERTAD 835 - TELEF. 972595

(Producción propia)

BARRIO COLINA DE ORO

MAIPU

4|10|F|30|10|A

---

## Papa para Semilla

Variedad KENNEBECK Y SPUNTA

PRIMERA MULTIPLICACION

## "ALGUACIL Hnos."

ADMINISTRACION: E. GONZALEZ 521 Godoy Cruz - MENDOZA TELEFONO 222752

VENTAS: Mdo. Coop. Prod. - Ptos. 85-90 - Sarmiento y Pampa, Gllén. - Mza. - Teléf. 260466

16|10|F|3001|17|10

---

DE PARTICULAR A PARTICULAR

## Vendo o Permuto DEPARTAMENTO

RECIBO COCHE MEDIANO

Tratar en: Sáenz Peña 2483 - Las Heras.

15|10|C|231|16|10

---

## SOMECA s.a.

SOCIEDAD MENDOCINA DE CALES Y AFINES

LINEA IGGAM

- SALPICRETE
- TACURU
- SILISTON
- SUPER IGGAM
- PEGAMENTO P/AZULEJOS
- TIZA
- MAYOLICAS
- MESADAS DE MARMOL
- VANITORY

CEMENTO PINGÜINO

PRECIOS ESPECIALES A EMPRESAS CONSTRUCTORAS Y REVENDEDORES

URQUIZA 357 TEL. 250158

Y PARAGUAY 2532/44

TEL. 232337 MZA.

16|10|F|16|10

---

## Suboficial Retirado de Intendencia

SE NECESITA

Para Encargado de Importante Depósito

Enviar curriculum a Poste Restante 7 Diario LOS ANDES

16|10|F|39109|16|10

---

## DODGE 1500 - 73

Particular vende, impecable. $ 650.000. Ver y tratar: de mañana Moldes 412, de tarde Ferroviarios Argentinos 336, Ciudad.

16|10|T|2029|16|10

---

## VENDO GILERA 200 c.c.

Ver en Vte. López y Planes 120 (altura P. Vázquez 300). General Gutiérrez.

16|10|C|510|17|10

---

## PORTEROS - SERENOS

Necesita importante establecimiento industrial. Enviar antecedentes personales y referencia por carta manuscrita a: Jefe del Personal, Casillo Correo 20, G. Cruz, Mza.

16|10|F|29996|17|10

---

## VENDO DEPARTAMENTO

A terminar, transfiero contrato, cuotas de reajustes y fijas al día. TEL. 260391 - 261054 - Mendoza. Horario comercio

16|10|F|39204|18|10

---

## SEMILLA ZAPALLO

SE VENDE

SELECCIONADA

Llamar: Teléfono 220263

16|10|F|30007|16|10

---

## COMPRO ROMBO 80

R 6 o R 12

25 cuotas pagas. - San Martín 695 - Tel. 980278, Luján.

16|10|F|39131|16|10

---

## BYRON JACKSON ARGENTINA I.C.S.A.

REQUIERE PARA SU DEPARTAMENTO DE CONTADURIA:

1 — **PERITO MERCANTIL**

Con experiencia en tareas contables y generales de oficina.

1 — **PERITA MERCANTIL - DACTILOGRAFA**

Con redacción propia y experiencia en tareas generales de oficina, conocimientos de inglés deseables.

Dirigirse por carta manuscrita indicando: Datos personales, antecedentes y pretensiones a:

Sr. Gerente Administrativo de Byron Jackson Argentina I.C.S.A.

Casilla de Correo Nº 40

GODOY CRUZ - Mendoza

16|10|F|39251|17|10

---

## VENDO

Cupé Torino/69

segunda serie

$ 600.000

Renault Gordini/69

$ 260.000

Renault 6/70

$ 450.000

Avda. Bandera de los Andes esq. Sarmiento. Estación de Servicio YPF - Guaymallén

16|10|F|39156|16|10

---

## BUSCO GALPON

Con fuerza motriz, preferentemente teléfono y oficina

LLAMAR AL TELEF. 261113

16|10|F|39211|17|10

---

## POR DESALOJO

VENDO CARRITO BAR "EL AVION"

Total o parcial y tanque 15 mil litros para acoplado. Optimo estado. - Ruta Panamericana s/n. La Puntilla.

TELEFONO 240295

16|10|C|465|17|10

---

## Perry J. M. - Manual del Ingeniero Químico

Nuevo, vendo $ 36.000 últ. ed. en castellano 2 ts. - Castelar 1030, Cdad., Teléfono 230799

16|10|C|651|16|10

---

## VENDO

IMPORTANTE INDUSTRIA

Con ventas y distribución. Productos ventas masivas en Mendoza y Gran Mendoza repartos propio con 16 camiones, 1.600 clientes, recibo a cuenta. Propiedad Rural SAN MARTIN 861 - LUJAN

15|10|F|29960|17|10

---

## 2º Bº TRAPICHE

Casa antisísmica a 150 mts. control línea 20. 30 mts. Ruta Panamericana, permuta por similar en zona Carrodilla, Chacras de Coria o Luján. Tratar: Rio Atuel Nº 655 - G. Cruz

16|10|C|593|16|10

---

## MONTADOR ELECTRICISTA

Ofrécese, experiencia montaje fábricas, subestaciones, líneas bombas, bobinajes, mantenimientos. - BUFANO 1035 — LUJAN

16|10|F|39148|16|10

---

## Cabina Bedford

Modelo 65 - Vendo

Completa. Salvador Guevara 61, Gral. Gutiérrez, (por Carril Gómez).

16|10|F|39125|16|10

---

# GUIA PROFESIONAL

## MEDICOS

**Dr. I. KALIMAN**
CLINICO
Lunes a viernes 16 a 20 hs. Atiende mutuales. Sargento Cabral 706. Ciudad. Tel. 290500.
7|9|F|25447|Pte.

**Dr. FERNANDO E. ALONSO**
CLINICA MEDICA - DIABETES
Nuevo domicilio Consultorio: Chile 934 - Teléf. 243824.
15|9|F|27734|Pte.

**Dr. OSCAR CAMINOS**
Clínica médica - Geriatría - Enfermedades de la vejez. Mutuales. Turnos 254793 11-12.30 y 17-21 hs. 9 de Julio 1540. 1-º Piso.
6|10|F|35792|Pte.

**Dr. ANGEL C. NAVARRO**
Cirugía - Atiende lunes, miércoles y viernes de 17 a 20 hs. Reserve turno. Alpatacal 2755. Teléfono 214325.
1|11|F|Pte.A

**Dr. BRANDAN**
MEDICO - CIRUJANO
Avellaneda 1589 - Villa Nueva - Mendoza. Tel. 260142.
16|10|C|290|17|10

## APARATO DIGESTIVO

**Dr. DANILO FERNANDEZ**
APARATO DIGESTIVO
Cirugía. 18 a 21. San Juan 685. 218511-291474.
23|9|C|785|22|10

**Dr. RICARDO DONNA**
CIRUGIA APARATO DIGESTIVO
Nuevo domicilio: 9 de Julio 680. Tel. 246243.
0|10|F|36759|Pte.|A

## VIAS URINARIAS

**Dr. ALBERTO D. BEKERMAN**
UROLOGO
9 de Julio 1189 2º Piso. Dpto. 15. Turnos: 231915 - 247445.
20|4|F|62034|Pte.

DOCTOR
**ANTONIO C. LINARES**
UROLOGO
Martín Zapata 572 - Turno teléf 231391.
18|9|C|314|17|10

**Dr. IGNACIO J. ROMEO**
CIRUGIA VIAS URINARIAS
Cirugía general. Diariamente desde 17 horas. Pedir turno. República de Siria 325. Teléfono 292220.
7|3|F|49557|Pte.

**Dr. JOSE DANIEL LOPEZ LAUR**
UROLOGIA
Consultorio martes y jueves. - V. Zapata 30. 2º P. Mendoza. Turnos: Tel. 245285.
22|9|C|202|21|10

**Dr. ALBERTO PABLO CORICA**
UROLOGO
Colón 532. Turnos: teléfonos 240835 y 252553.
17|8|F|99029|Pte.

## VARICES

**Dr. SPINETTA REGUERO**
Junín 218, Barrio Bombal. Tel. 244111.
Pte.

## ESPECIALISTAS EN SEÑORAS

**Dr. HUGO BRANDI**
GINECOLOGIA Y OBSTETRICIA
San Lorenzo 226. - Turnos: 243286. Mutuales.
30|7|F|93026|Pte.

**Dr. ANGEL VICTOR GIL**
GINECOLOGIA Y OBSTETRICIA
Avda. España 603. Ciudad. Tel 249270. Solicitar turno.
1|10|F|34173|Pte.

**Dr. DAVID E. TORIANO**
EMBARAZOS Y PARTOS
España 756. Turnos 243490 - Mutuales.
6|10|C|359|4|11

**JOSE N. MALAH**
GINECOLOGIA Y OBSTERICIA
Necochea 292. Ciudad. Tel 216006. 218766. Pedir turnos. Mutuales.
6|10|F|35766|Pte.

**Dr. TACCONE**
Embarazos - Partos - Señoras. - Nuevo domicilio: Chile 1358, 1º Piso. Dpto. 16. Turnos: 240447.
6|10|C|657|15|10

DOCTORA
**MARTA GONZALEZ IÑESTA**
GINECOLOGIA - OBSTETRICIA
Pedir turnos. Catamarca 83. Dpto. 38, 3º P. Tel. 291982. Part. 226294.

## ESPECIALISTAS EN NIÑOS

**Dr. RICARDO PIERRO**
Esp. Psiquiatría y Psicología infantil. 9 de Julio 1160. Turnos: 258380 - 213919.
16|10|C|531|18|10

**Dr. JUAN JOSE NOLI**
NEUROLOGIA INFANTIL
REHABILITACION
San Juan 579 - Turnos 246018, de tarde.
16|10|F|30013|18|10

## PSIQUIATRAS

**Dr. JULIO JOSE HERRERA**
PROFESOR TITULAR DE PSIQUIATRIA
Pedir turno. Entre Ríos 226. Tel. 257256.
15|5|F|Pte.|A

## ENDOCRINOLOGIA

**RICARDO W. ESTRELLA**
Diabetes - Obesidad - Tiroides - Adolescencia. Meno Andropausia. Geriatría Esterilidad. Necochea 292. Tels.: 216006-218766. Turnos. Mutuales.
6|10|F|35765|Pte.|S

## GARGANTA NARIZ Y OIDO

**Dr. CORRALES**
GARGANTA - NARIZ - OIDO
Solicitar turno. Perú 1251. Teléfonos: 257715 - 249447.
2|10|F|Pte.

**Dr. LUIS E. MONETTI**
10 - 12 - 18 - 21 horas. Nuevo domicilio. Necochea 292 - Teléfono 218766. - Particular: Teléfono 246661.
12|10|F|Pte.

## ASMA Y ALERGIA

**Dr. SALOMON BOUERI**
**Dr. EDUARDO PENA**
Corrientes 39 - Teléfono 25159
11|8|F|96456 Pte

**Dr. ARNALDO S. BOERO**
Enfermedades alérgicas. Atiende mutuales. Pedir turno. San Luis 307. Tel. 255591.
2|10|F|34564|Pte.

## NEUMONOLOGIA

ASMA Y PULMON
**Dr. CARLOS JOSE PUGA**
Turnos teléfonos 245570 y 290479. Mitre 521. Dep. 2.
28|9|C|82|27|10

## CIRUGIA ESTETICA

**Dr. J. SANANES**
Jefe de servicio Sala 1 Hospital Emilio Civit. Cirugía de nariz, mamas, adiposidades, injertos, quemados. Pedir turno. P. B. Palacios 1260 (Ituzaingo). T. 257319-251391
7|3|F|Pte.|D

## OCULISTAS

**Dr. ZALDIVAR**
**Dra. MISTELI**
Nueva dirección: Av. Emilio Civit 685, Ciudad. Teléfonos: 257000 257100
3|10|F|Pte.

**CLINICA DE OJOS**
Atendida por
16 Médicos Oftalmólogos y 6 Auxiliares Técnicos Universitarios
Consultorio externo de 8 a 21 hs Guardias permanentes Cirugía e internación. Atención de particulares y mutualidades. Av. España 888 Teléf 248856.
18|3|F|42513|Pte

**Dr. M. MARCHEVSKY**
OCULISTA
Consultas de 11.30 a 12.30 y de 16 a 20 horas. Rioja 1130. T. 247996.
25|3|F|94036 Pte

## ESPECIALISTAS DE LA PIEL

**Dr. ALBERTO J. GRINBERG**
Enfermedades de la piel. Alergia dermatológica Nueva dirección: 9 de Julio 1540. 1er. P. Turnos T E
7|9|F|25816|Pte.

**Dr. ALBERTO TORRES CORTIJO**
MEDICO DERMATOLOGO
Av. Emilio Civit 43. Turnos: Teléfono 255356.
12|10|F|Pte.

**Dra. ANA VIERA SMALIK**
ENFERMEDADES DE PIEL
Necochea 31, 1er. Piso Nº 5 Turnos Teléfono 225613.
23|9|C|354|20|10

## REUMATISMO

DOCTOR
**JULIO F. SANCHEZ**
De regreso de su viaje de estudios atiende nuevamente. - Reumatología, ortopedia, traumatología y rehabilitación. - Rivadavia 141. Tel. 291994.
14|10|F|38363|23|10

**Dr. MANUEL MENA**
Reumatólogo - Enfermedades de columna vertebral, brazos dolorido, ciática. Atiende de 15 a 20 hs. Buenos Aires 226. Lunes a sábados.
5|10|F|35599|Pte.|S

**Dr. OSVALDO BIELLER VIOTTI**
Reumatología. Lunes a viernes 17 a 20 hs. Miércoles 16 a 20 hs Espejo 593. Planta baja. Teléfonos 218197 - 220596.
24|9|F|Pte.|A

**Dr. RAUL BISTUE**
Nuevo domicilio: Chile 934. Cdad. Teléfono 243824. Ciudad.
14|9|C|27|17|10

## HUESOS

**Dr. VICENTE ARAGONA**
TRAUMATOLOGIA y ORTOPEDIA
Rivadavia 430. Planta baja. Dpto 1. Turnos: 246935 - 241775.
20|8|F|Pte

## ORTOPEDIA

**ORTOPEDIA WALDMANN**
Soportes y botas para pie plano, corsets para columna, fajas y aparatos para estómago, medias y vendas para várices.
Lavalle 162 - 250661 - Mendoza
Alsina 270. Teléfono 21835. San Rafael.
19|5|F|60960|Pte.

## ODONTOLOGIA

**VICTOR M. PICCIONE**
Doctor en odontología Cirugía de boca y huesos de la cara. Lunes, viernes 10 a 12; martes, jueves 15 a 18. Sanatorio Policlínico de Cuyo Tel. 243000. Part 255547
29|7|F|Pte

## PARTERAS

**DELIA MASCAREÑO de GOMEZ**
OBSTETRICA NACIONAL
Pedir turno. Pellegrini 945, Godoy Cruz. Teléfono 292214.
5|10|F|29645|31|10

**CELINA E. M. de ARNEDO**
PARTERA NACIONAL
Catamarca 585. Ciudad. T. 242388. Pedir turno.
29|F|99490|Pte.

## PSICOLOGIA

**Lic. ROSA M. VAISBEIN**
PSICOLOGA
Trastornos de conducta y aprendizaje. Orientación vocacional. - Turnos: 230139. José F Moreno 1742. Mendoza.
10|9|C|941|16|10

**Lic. LIDIA ULLOA de ANELLO**
PSICOLOGA
Niños, adultos. Nuevos métodos. Mutuales. Turnos teléfs.: 224683 y 293204. P. Mendocinas 634. 7º Piso. Dpto. 77.
12|10|F|37663|31|10

**TERESA COLUMNA**
LICENCIADA EN PSICOLOGIA
Turnos: Sábados de 16 a 18 horas. Teléf. 231539. (Mutuales).
18|9|C|288|27|11|A

## ABOGADOS

**SAMUEL EVANS**
ABOGADO
Atiende su estudio Teniente Ibáñez 424 - Teléfono 243803.
8|10|C|327|17|10

# AVISOS CLASIFICADOS

## Compra y Venta de Propiedades

**AA PROPIETARIOS** directos compramos o permutamos casas, departamentos, negocios, lotes, terrenos, fincas, campos incultos, estancias, galpones, locales para satisfacer pedidos reales. Ofrecer a C. E. Barrera Oro y J. P. Landart. Mitre 1378. - T.E. 257726, Mendoza.
5|9|F|24902|Pte.

**"AA" COMPRO** casa, departamento lote, local. Operación inmediata. - Moll Inmobiliaria. - Gutiérrez 567. Tel. 250524 - 214266.
12|10|F|37778|18|10

**A PROPIETARIO** compramos casa, departamento, lote o finca. Godoy & Pelaia. Máxima seriedad inmobiliaria. Gutiérrez 585. Teléfs. 258543 y 251597.
10|10|F|37054|Pte.

**A PROPIETARIOS:** que deseen vender su propiedad. Provivienda asegura venta rápida y ventajosa. Solicite tasador s|compromiso. - Perú 1214. Tlfs. 218277 - 255813 - 258054.
4|10|C|965|31|10

**A PROPIETARIOS** compramos chalets, casas, departamentos, fincas, lotes, negocios. Cicchitti. Garantía en propiedades. Aristides Villanueva 451. - Teléfono 247020.
10|10|C|826|20|10

**A AMPLIO** departamento central, vendo. Facilidades. Tel. 248624 - 245806.
15|10|C|801|16|10

**A PARTICULAR,** compro casa sobre calle San Martín, Godoy Cruz, teléfono 254676.
15|10|C|109|17|10

**A DEPARTAMENTO** interno vendo. Aristóbulo del Valle 1082. - Pedro Molina, Gllén.
14|10|C|127|128|17|10|AD

**A PROPIETARIO:** venda su casa, departamento, lote, fincas, por intermedio de H. R. Montenegro. Máxima seriedad y honestidad. TE. 217103.
16|10|C|687|16|10

**A PARTICULAR** vendo lote muy buena ubicación. Bº La Floresta, 200 m2. - A. del Valle 653. Dpto. D. Cdad. Sábados tarde.
16|10|C|646|16|10

**A - VENDO** en San José, sin intermediarios, casa antisísmica nueva, 3 dormitorios, garage, patio y demás dependencias. Matienzo 1494. San José. T. 215869.
16|10|C|709|16|10

**A - VENDO** sin intermediarios, chalecito flamante antisísmico, en San José, dos dormitorios, cochera, patio y demás dependencias, todos los servicios. Matienzo 1494. San José. T. 215369.
16|10|C|709|16|10

**A $ 2.800.000** total vendo casa material, 3 dormitorios y dependencias, todos los servicios, micros 15 puerta, Las Heras. Contado y facilidades. Tratar: Perú 847. Las Heras, de 16 a 20 hs.
16|10|C|710|16|10

**A INVERSIONISTA** metros Coronel Díaz casa con 2 departamentos internos 350 m2., totalmente antisísmico. Vende H. D'Angelo. Pellegrini 2539. Ciudad Tel. 252122.
16|10|F|39103|17|10

**A PROPIETARIO** vende casa, Colón 423, Godoy Cruz. Tiene tres dormitorios, comedor, baño instalado, cocina, habit., baño serv. Garaje, galería cerrada, jardín. Superficie 200, cubiertos 175. - Precio total 2.500.000 financio 40%. Llaves: San Martín 76, Godoy Cruz. Teléfono 225684.
16|10|C|487|16|10

**A MAIPU,** dueño vende antisism. categoría, barrio residencial, 3 dormit., living, coc. - comedor, habitación estar, garaje, sótano, Dpto. Indpte p|consultorio o escritorio, gas, luz, cloacas, tel. Ver 16 a 20 hs., domingos 10 a 20 hs. 20 de Junio 102. Maipú.
16|10|C|515|17|10

**ATENCION** vendo casa desocupada, excelente ubicación, recibo auto, facilidades. Guarna. Olascoaga 389, Ciudad.
14|10|C|890|16|10

**ANTISISMICA** 3 dormitorios, living, permuto por departamento, diferencias convenir. Teléf. 241154.
14|10|C|890|16|10

**ANTISISMICA** 6ta. Sección, 3 dormitorios, dependencias. Anticipo $ 160.000.000. Total $ 370.000.000. José Federico Moreno 1575.
15|10|F|38797|16|10

**ANTISISMICA** Barrio Santa Ana, 3 dormitorios. Anticipo 135.000.000. José Federico Moreno 1575.
15|10|F|38801|16|10

**APROVECHELA** antisísmica chica 2 dormitorios $ 1.600.000, total contado. Recibo automotor. Tratar dueño. Félix Suárez 884, Villa Nueva.
15|10|F|38957|16|10

**ANTISISMICA** Bº Romairone, 4 dormitorios, 2 baños, placares, dependencias. Todos servicios, teléfono, jardines, terraza, churrasquera. Total $ 8.500.000. - Facilidades. T. 247906.
16|10|F|16|10

**APROVECHE:** T. $ 1.500.000, impecable oficina frontal, Sarmiento, Amoblada. Teléfono. 60% contado. Puebla. 246991 - 244043.
16|10|F|39028|16|10

**ATENCION:** Vendo 3 fincas baratísimas, d|agua, pozo. - Echeverría 6124. Bº Santa Ana. - V. Nuevo. Sr. Nasif.
16|10|C|377|16|10

**ADJUDICACION** departamento transfiero $ 85.000 y facilidades. Mitre 560. San José.
16|10|C|540|16|10

**ANTISISMICA:** 3 dormitorios, living comedor, demás dependencias, con cochera, 3.700.000. - Vendo o permuto por departamento 2 dormitorios, zona céntrica. Teléfono 217103.
16|10|C|681|16|10

**BERMEJO** dos lotes 750 mts. c/u vendo juntos o separados, recibo valores. Tel. 230111.
16|10|C|592|16|10

**BONITA** casa ciudad, nueva, living, 3 dormitorios, cocina comedor, 2 baños, patio, garaje, teléfono, terraza. Total $ 350 millones, facilidades. Paso de los Andes 3080.
16|10|C|672|16|10

**BARRIO** Trapiche, dueño vende lote. Mario Bravo 936. Bº Trapiche. Tel. 226290.
14|10|C|807|16|10

**CAMPO** 65 hectáreas incultas, departamento San Carlos, vendo. Precio oportunidad. Tel 251271.
14|10|F|38533|18|10

**CASA** 2 dormitorios, dependencias, Benegas. Total $ 230.000.000 Anticipo 50%. José Federico Moreno 1575.
15|10|F|39793|16|10

**CASA** 2 dormitorios, dependencias. Godoy Cruz. Anticipo 100.000.000. José Federico Moreno 1575.
15|10|F|38799|16|10

**CASA** interna 4 habitaciones, entrada por garaje, vendo. Benavente 4457, Villa Nueva. Teléf. 261155.
15|10|F|38937|16|10

**CASA** 3 habitaciones, 2 baños, living comedor, cocina, dependencias servicio, todos los servicios, vendo. Benavente 4457, Villa Nueva. Tel. 261155.
15|10|F|38935|16|10

**CASA** mixta Godoy Cruz, vendo, total 1.115.000, habitar inmediato, alguna facilidad. San Martín Sur 80, Godoy Cruz.
15|10|F|29972|16|10

**CARRIZAL,** casa fin de semana 70 m2. 2.000 metros de terreno opcional 15.000 mts. más. Total 3.000.000. - Inf. T. 240042 y Estación de Servicio Carrizal de Abajo (ex Shell).
16|10|C|684|16|10

inmobiliaria

**aramburo stanziola & cia**

Ofrece sus servicios con expertos profesionales para ALQUILAR en forma reajustable semestral SU PROPIEDAD o LOCAL COMERCIAL

Consúlte sin Compromiso.

Sarmiento 37

Tel. 231715 - 231711

**CASA** o departamento compro, entrego Multicarga Fiat 1974 y saldo a convenir. Ramírez 2630. Mendoza.
16|10|F|39118|17|10

**COMPRO** salón comercial en el centro. Teléfono 290694. S|I.
16|10|C|702|16|10

**COMPRO** terreno de 300 a 700 m2, en Dorrego o cerca de la terminal. Teléfono 290694. S|I.
16|10|C|702|16|10

**CASA** antigua desocupada, muy habitable, sobre lote 450 mts. con pequeño departamentito, centro San José. Recibo permutas. Tratar: Alvear 750. San José.
16|10|C|712|17|10

**CIUDAD** (B. Sur Mer, Joaquín V. González), tres ambientes, entrada vehículo, fondo, 405 m2., $ 2.000.000, resto convenir. Contini. 248101.
16|10|C|714|16|10

**CASA** corte antiguo, cuatro dormitorios, Quinta Sección, ideal depósito, vendo. Funes. 216988.
16|10|C|727|16|10

**COMPRO** y vendo casas lotes fincas departamentos. Ofrezca o efectúe su pedido a Martillero H. D'Angelo. Tel. 252122.
16|10|F|39105|18|10

**CASA** 4 dormitorios d/servicio, gran patio apto pileta natación, recibo casa más chica a cuenta. Tel. 230111.
16|10|C|952|16|10

**CERCANA** plazoleta Barraquero. Casa avanzada construcción. - Living, comedor, dormitorio, dependencias. Contado, facilidades. Recibo permutas. H. Barraquero 254. Godoy Cruz. - Teléfonos: 244511 - 243021 - 256802.
16|10|F|39002|17|10

**CASA** con 3 Dptos. 550 m2. total, vendo s|calle O'Brien a ½ cuadra F. C. Belgrano, excepcional ubicación. Pedernera 1076. San José.
16|10|C|556|17|10

**CHACRAS DE CORIA,** fracción 1000 m2. Pueyrredón 2431. Chacras.
16|10|C|617|16|10

**ESTRENE:** casa antisísmica, construyo, vendo, entrega seis meses, contado, facilidades, recibo automotor, propietario Félix Suárez 884. Villa Nueva.
15|10|C|.929|16|10

**EN LUJAN,** inmediata a plaza, señorial, dos plantas, teléfono, $ 750.000.000 y facilidades. Contini. 248101.
16|10|C|714|16|10

**EXCEPCIONAL** por viaje urgente, 2 plantas, 3 dorm., dep., garaje, teléfono, s|v. Castillo, Ciudad. Precio m|n. 300.000.000, facilidades. Canizo Puebla. T. 247398. 8.30, 12.30 y 16 a 20 hs.
16|10|F|39100|16|10

**EN MAR DEL PLATA,** Oliveri vende magnífica propiedad de dos plantas, altillo, balcón, amplísima vivienda, salón y fondo de Industria y Comercio muy lucrativos, garaje, servicios. Total 13.000.000, con 50%. Acepto permuta, efectivo. Lunes adelante. Alvear 1823. Villa Hipódromo.
16|10|C|576|17|10

**EN BENEGAS** vendo casa 2 dormitorios, todas comodidades, $ 3.500.000. Javier Morales 2406. - Teléfono 243455.
16|10|F|39038|17|10

**EXCELENTE** lote 15,80 mts. de frente sobre Perú, facilidades. - Mitre 560. Teléf. 232177. - San José.
16|10|C|540|16|10

**FINCA:** soberbia, en Tunuyán. Total 24 Has., 16 Has. manzanos plena producción excelente, resto álamos 3 años. Tractor y herramientas completas. Derecho de agua. Darwin 668. Bº Ejto. de los Andes Comisionistas abstenerse. Sábado todo el día.
16|10|C|643|16|10

**FINCA** 9 Has. viña y frutales. La Dormida, pozo, casa, derecho riego, herramientas. Total $ 160 millones m|n. Facilidades. - T. 247906.
15|10|F|38727|16|10

**FINCA** 5 Has. viña Santa Rosa, pozo, linda casa, luz, derecho riego. Total $ 220.000.000 m|n. Facilidades. T. 247906.
15|10|F|38732|16|10

**FINCA** 7 Has. espaldero y parral, centro La Dormida. Chalet y galpón antisísmico, pozo electrificado, tractor con implementos nuevo. Total $ 980.000.000 - Facilidades. Dispongo otras más. T. 247906.
15|10|F|38729|16|10

**FINCA:** en Tunuyán, 10 Has., 2 Has. parrales, 1 de duraznos, resto parejo, 1 surgente 8", casa, galpón, tractor, implementos. Total $ 380.000.000. Recibo coche. Darwin 668. Ejto. de los Andes. Dorrego.
16|10|C|643|16|10

**FINCA** 2½ Has. en Corralitos vende particular. Miralles 8053. Corralitos. Teléfono 227152.
16|10|T|01|092|16|10

**FINCA** 8 Has., viña y chacra, en Luján, derecho de agua, vendo, permuto. 9 de Julio 2218.
16|10|C|506|16|10

**GRAN** oportunidad, vendo Residencial 15 habitaciones amuebladas. José Federico Moreno 1378. Ciudad.
15|10|C|926|927|16|10|D

**HERMOSO** lote 6ª Sección, sobre Jorge Calle, 11 mts. frente. Contado y facilidades. Paso de los Andes 3080.
16|10|C|672|16|10

**LOTES** centro de Los Corralitos, 15 km. de ciudad Mza., 250 y 350 m2., agua abundante de surgente, micro a 1 cuadra, desde pesos 120.000 total. Vende Di Benedetto. Los Corralitos. Gllén.
15|10|C|272|17|10

**LOTE** 4ª Sección, esquina, 100 mts. S. Martín, esquina 511 mts. ó 3 de 170 c|u. Tratar: Salta 2818. Clad.
16|10|C|670|17|10

**LOTE** en Potrerillos, Las Vegas 2.140 mts. 1.400.000, 50% contado, resto facilidades. Urquiza 201. Luzuriaga. Maipú. Sábalo desde las 18 horas.
16|10|F|39149|16|10

**LOCAL** comercial importante avenida, Jorge Calle 208, ciudad, ideal instalar lucrativa flambrería, rotisería, heladería, etc., dueño vende mitad contado, saldo automotor. Facilidad.
16|10|C|716|17|10

**LOTE** excelente ubicación, 100 metros San Martín e Independencia $ 350.000 total. facilidades. Catamarca 1970. Las Heras.
16|10|I|19

**MUNCHMEYER** Propiedades - Viña del Mar - Chile - Compra, venta, administraciones. Quinta 285. Casilla 123.
14|10|C|044|20|10

**OFREZCA** o compre su inmueble a Inmobiliaria responsable... una de ellas: Benturino. Colón 669 - T. 246927 - 227629. Lugones.
12|10|F|37669|16|10

**OPORTUNIDAD:** finquita 2 Has. 16 kms. ciudad, casa, agua, luz, galpón. Vendo, permuto por casa, negocio. Derqui 139. G. Cruz.
16|10|C|867|17|10

**PERMUTO** casa nueva 3 ambientes por casita o departamento más chico. Tel. 230710, al mediodía.
16|10|F|39057|16|10

**¡PRECIOSA!** a estrenar, vendo mi casa antisísmica, todo instalado. Zona privilegiada. Pringles 1385. G. Cruz.
16|10|C|513|16|10

**REGALO** 58 Has. en Chapanay, de excepcional calidad, únicamente contado. Cervantes 1557. Godoy Cruz.
16|10|T|01986|17|10

**URGENTE** vendo departamento. - P. Mendocinas y Moreno, 3 dormitorios, comedor, cocina, dependencias. Escucho ofertas. - Teléf. 217173.
16|10|C|478|17|10

**URGENTE,** departamento material, impecable. Recibo vehículo y efectivo. Facilidades. San Martín 2737. Departamento 3. Las Heras.
15|10|C|525|526|16|10|AD

**VENDO** casa Barrio San Ignacio, G. Cruz, terreno 385 m2, contado y facilidades, Belgrano 554, G. Cruz, Tel. 221990.
15|10|F|29977|16|10

**VENDO** en Luján urgente, casa antisísmica. San Martín 1236. - Luján.
16|10|F|39132|17|10

**VENDO** sobre Pablo Pescara, Maipú casa con salón a la calle, todos los servicios, $ 180 millones m|n. Contado y facilidades. Díaz Huglich. Juan Giol 91 - T.E. 972730. Gutiérrez.
16|10|C|639|17|10

**VENDO** chalet californiano cerca de la terminal, de 3 dormitorios y garage. Teléfono 290694. Pellegrini 1363. Godoy Cruz. Biaggi.
16|10|C|702|16|10

**VENDO** hermosa casa de 2 dormitorios y cochera cerca del hospital Español. Teléfono 290694. Pellegrini 1363. Godoy Cruz. - Biaggi.
16|10|C|702|16|10

**VENDO** lote barrio Reconquista, 450.000, financiación. - Tratar: Río Juramento 2664. Barrio Suarez. Godoy Cruz.
16|10|C|699|17|10

**VENDO** departamento grande, lote, 150.000, interno. - Bouchard 258. Godoy Cruz.
16|10|F|29989|16|10

**VENDO** departamento Gral. Paz 727, Godoy Cruz, o permuto por carnicería.
15|10|C|449|450|16|10

**VENDO

## DISTRIBUIDORA TEXTIL "J.O."

INFORMA AL COMERCIO EN GENERAL Y REVENDEDORES

que dispone de amplísimo surtido en: Pantalones, Sacos, conjuntos, Jeans, de la afamada línea CHEMIS para entrega inmediata, camisas, vaqueros, camperas safari, colchas, manteles, almohadas, Jumpers.

GRANDES FACILIDADES DE PAGO

Precios Especiales a Revendedores

San Martín 1137 - Godoy Cruz - Mza. - Teléfono 227591

15|10|F|38746|19|10

## MATRIMONIO SIN HIJOS

Para caseros, señor jardinero, señora quehaceres domésticos, para casa quinta Villa Carlos Paz (Córdoba). Tienen que ser argentinos.

Presentarse con antecedentes en: San Martín 1445 (Rigar's), Señor Cordon.

14|10|F|38549|16|10

## TRACTOR D-6

VENDEMOS CATERPILLAR D-6

SERIE 44-A

CON TOPADORA, FLECO CATERPILLAR PARA DESMONTE Y PALA DE 5 m3.

Colón 251 - Cdad. Horario de Comercio - Mendoza

15|10|F|38705|18|10

## DELICIO Hnos.

SUPER OFERTAS

| | |
|---|---|
| CEMENTO ..... $ | 430 |
| CAL 1ª CALIDAD $ | 200 |
| ARENA 7 m3. .... $ | 3.500 |
| PILETAS de LAVAR AZULEJADAS .. $ | 3.400 |
| PLANCHA WEMIR ..... $ | 3.300 |

RAMIREZ 2788 - MENDOZA TELEFONO 230724

16|10|C|392|18|10

## CHACARERO

Doy tierra para siembra cerca ciudad Maipú. Indispensable tener experiencia y recursos propios. San Juan 426, Mendoza. Tel. 245877. (Día lunes).

16|10|C|562|16|10

## ALAMBRE

VENDO URGENTE

34 ROLLOS 17/15

$ 3.800 CADA UNO

SAN MARTIN 1684 - LAS HERAS MENDOZA - TELEFONO 253490

16|10|T|1997|16|10

## COMPRAMOS TINGLADOS COLUMNAS

y estructuras de hierro. COFRUCO Ltda. Belgrano 567. Tupungato, Mendoza, Teléfono 8054. Horario oficina.

16|10|F|39045|17|10

## NECESITO ALQUILAR LOCAL

Para Carnicería - Barrio populoso

Trata y garantiza: "FRIGORIFICO LIBERTAD"

B. Ortiz 480 - Godoy Cruz - Teléfono 221070

16|10|C|532|16|10

## VISITADOR MEDICO

Edad hasta 30 años. Enviar antecedentes personales y de trabajo a: LABORATORIO. - Casilla de Correo 2872, Correo Central. Buenos Aires.

16|10|F|39067|17|10

## B.M.W. VENDO R-60 (600 c.c.) M-69

SOBREMONTE 810 - CIUDAD - MENDOZA

16|10|C|543|17|10

COMPRAMOS

## MAQUINAS INDUSTRIALES

Conservera, tomate pelado, triturado, dosificado, extracto 150 gramos, remachadora Metalgraf en buenas condiciones. Tratar en COFRUCO. Belgrano 567. Tupungato, Mendoza. Tel. 8054. Horario oficina.

16|10|F|39045|17|10

## Oficiales Soldadores

Necesita MALDONADO Hnos.

Presentarse de 8 a 12 hs. - De lunes a viernes.

PEDRO DEL CASTILLO 3721 — VILLA NUEVA

15|10|F|38701|17|10

## GILERA 300 - 68

¡¡Unica por su Estado!!

6.500 Kms. DE FABRICA

VER 13 A 16 HORAS

Rivadavia 871, G. Cruz

14|10|F|38430|16|10

CORRALON

## AVENIDA

OFERTAS

| | |
|---|---|
| HIERRO de construcción Nº 8, la varilla ..... $ | 555 |
| CEMENTO, la bolsa ..... $ | 435 |
| AZULEJOS, el mt. ..... $ | 900 |

RIPIO - ARENA

Ladrillos - Ladrillones

BALDOSAS, todos los colores, el mt. ..... $ 380

— CREDITOS —

SAN MARTIN 145 - LAS HERAS - TEL. 216980

14|10|F|38461|18|10

## R 12/76

0 KM.

PERMUTO - FINANCIO

Dorrego 530 — Guaymallén

16-10|F|39116|17|10

## CAMION DODGE

D. P. 500

Mod. 75, alta y baja, con 14.000 kms. Carrozado aluminio, vendo precio oportunidad. 25 de Mayo Nº 2150. Cdad. Horario comercio.

15|10|T|01932|16|10

## BOYITA

VENDO

CASILLA RODAFLOTANTE

Bº Minetti. Manz. B. Casa 16

Benegas, Teléfono 222801.

16|10|C|476|16|10

## RUEDA LADRILLOS

VENDO URGENTE - NUEVA SAN MARTIN 1684

LAS HERAS - TELEF. 253490

16|10|T|1983|16|10

## LECHON, el Kg. .. $ 130

## GALLINA, el Kg. . $ 110

POLLOS - HUEVOS

L. Moyano 2200 - El Plumerillo Las Heras (Mendoza)

13|10|F|38053|16|10

## PERITO MERCANTIL

Edad no menor de 30 años, con experiencia acreditada mediante certificados y/o referencias. No presentarse si no reúne estos requisitos. Personalmente en horario de comercio.

BELGRANO 1639 — GODOY CRUZ

15|10|F|38690|16|10

IMPORTANTE EMPRESA EN EXPANSION

REQUIERE PARA SU SUCURSAL MENDOZA

## GERENTE COMERCIAL ENCARGADO ADMINISTRATIVO

Preferible vinculado con empresas de transporte de personas y/o cargas. Absoluta reserva. Remitir curriculum completo a POSTE RESTANTE DIARIO "LOS ANDES" R. M. (8).

16|10|C|957|17|10

INSTALACIONES FRIGORIFICAS

## viggiano

ENFRIADORES PARA VINOS Y MOSTOS CONCENTRADOS. CAMARAS FRIGORIFICAS CONVENCIONALES Y CON ATMOSFERA CONTROLADA PARA CONSERVACION DE FRUTAS.

Provisión y asesoramiento tecnico:

AUTOMATIZACION Y CONTROLES INDUSTRIALES S.R.L.

9 de Julio 1030 - 2º piso Local 10

Tel. 291727 - Mza.

## TRACTOR FIAT

331-C - VIÑATERO - ORUGA

Pocas horas desde reparación total. Verlo de tarde.

SAN RAFAEL Nº 43 - LAS HERAS

16|10|C|501|16|10

## EN LA CIUDAD DE SAN MARTIN

Calle Berutti Nº 45, permuto o vendo amplia casa con mucho terreno para edificar, por otra de menor precio en radio ciudad o en Godoy Cruz. Tratar en calle TIBURCIO BENEGAS. CIUDAD. TELEFONO 217494. MENDOZA. Depto. 1.

16|10|C|497|16|10

## OCASION VENDO

Bomba vertical 6" con transmisión - 15 mts. caño salida 6" con chupón 5" con válvula - 30 mts. cable Proto 3 x 10 - Sr. Gómez. Lavalle 86. Rivadavia o Los Otoyanes. Philips.

16|10|F|39076|17|10

IMPORTANTE EMPRESA NECESITA

## Oficiales Carpinteros Encofradores Oficiales Armadores de Hierro

Para obra del interior. Jornal superior al de convenio. Alojamiento en obra. Presentarse sábado y domingo en: HOTEL CASTILLO - GUTIERREZ 572 - MENDOZA

16|10|C|947|17|10

## Camioneta JEEP T-80

Gasolera Perkins 6 - Caja 4 Velocidades

— MUY BUENA —

Ver de 8 a 13 hs. - Rivadavia 1367/69. Godoy Cruz

16|10|C|552|17|10

# AVISOS CLASIFICADOS

(Viene de la Pág. anterior)

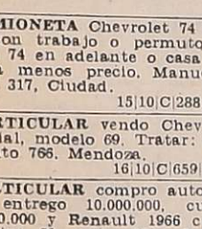

## Compra y Venta de Automotores y Cubiertas

ANDES AUTOMOTORES

Roberto Wainsztein

O'Brien esquina Alberdi

San José

Ford Falcon 1967 ..... $ 190.000
Cupé Chevy 1972 ..... $ 390.000
Mercedes Benz 220 64 $ 350.000
Fiat 128 IAA 220-73 ... $ 260.000
Fiat 128 71-72 ..... $ 190.000
Ami 8-1973 ..... $ 190.000
Peugeot 504-1971 ..... $ 300.000
Camioneta Peugeot 69 $ 160.000
Fiat 1500-69 ..... $ 150.000
Valiant IV 1966 ..... $ 140.000
Renault Gordini 1967 $ 99.000
Chevrolet 1965 ..... $ 130.000
Rural Rambler 64 .... $ 150.000
Fiat 1100 1963 ..... $ 120.000
Peugeot 403-1961 ..... $ 99.000
Siam Di Tella 62 ..... $ 89.000
Renault Dauphine 64 $ 79.000

Y FACILIDADES A 30 MESES O PERMUTO

Aceptamos documentos adicionales como parte contado. Planes especiales a empleados públicos y policías.

Hoy abierto todo el día.

16|10|F|39114|17|10

**A R-12** Segunda Serie pocos kilómetros vendo, permuto, San Martín 67. Las Heras, metros Coronel Díaz Gomería.
16|10|C|727|16|10

**A RENAULT** Gordini 1968 perfecto estado vendo, permuto. San Martín 67. Las Heras, metros Coronel Díaz Gomería.
16|10|C|727|16|10

**A CAMIONETA** Chevrolet 74 vendo con trabajo o permuto por auto 74 en adelante o casa modesta menos precio. Manuel A. Saez 317, Ciudad.
15|10|C|288|17|10

**A PARTICULAR** vendo Chevrolet Special, modelo 69. Tratar: Sarmiento 766. Mendoza.
16|10|C|659|18|10

**A PARTICULAR** compro automovil, entrego 10.000.000, cuotas de 30.000 y Renault 1966 c|caja Gordini 2ª serie. Muy bueno. 250564.
16|10|C|640|17|10

**A FIAT** 600 1972, verlo es comprarlo. Vendo, permuto, no puedo pagar. Federico Moreno 1545. Ciudad.
16|10|C|640|17|10

**A PRIMERA** oferta razonable, quemo Fiat 600 modelo 70. Francia 1425. G. Cruz.
16|10|C|637|17|10

**A BORGWARD** 56, vendo o permuto. Godoy Cruz y Avellaneda - Villa Nueva.
16|10|F|39223|16|10

**A AUTO** Unión, excelente estado, vende particular. Tratar: Tucumán 370. Godoy Cruz.
16|10|F|39230|17|10

**A PERMUTO** Rastrojero modelo 67 por camioneta gasolera modelo 70 en adelante, diferencia a convenir. Sarmiento 181. Godoy Cruz.
16|10|T|01998|17|10

**A PRIMERA** oferta razonable líquido hoy Sedan Unión 1965, buen estado. Manzana I, casa 25. Barrio Beghin. Carrodilla.
16|10|T|1975|16|10

**A CAMIONETA** Ford 56, vendo urgente, recibo oferta razonable. Francia 1425. G. Cruz.
16|10|C|384|17|10

**A PARTICULAR** vendo Renault 6 74; Fiat 600, 67, 70. Recibo menor valor. Marcos Sastre 1161. B. San Ignacio.
16|10|C|614|17|10

**A FIAT** 600 - 62 impecable, contado y cuotas. Godoy Cruz y Avellaneda. Villa Nueva.
16|10|F|39216|16|10

**A RENAULT** 61, 62, 64, 65 vendo o permuto. Godoy Cruz y Avellaneda. Villa Nueva.
16|10|F|39217|16|10

**A RENAULT 4-L 67-68** vendo o permuto. Godoy Cruz y Avellaneda. Villa Nueva.
16|10|F|39219|16|10

**A GORDINI 65-66** vendo o permuto. Godoy Cruz y Avellaneda. Villa Nueva.
16|10|F|39220|16|10

**A ESTANCIERA** 70 vendo o permuto. Godoy Cruz y Avellaneda. Villa Nueva.
16|10|F|39221|16|10

**A RURAL** Rambler 63 vendo o permuto. Godoy Cruz y Avellaneda. Villa Nueva.
16|10|F|39222|16|10

**A CAMIONETAS** Chevrolet modelos 1972, 1969. Facilidades, permuto. San Miguel 1885. Las Heras.
16|10|C|727|16|10

**A JEEP** modelos 1966, 1962 y 1958 carrozados, muy buenos. Facilidades, permuto. San Miguel 1885. Las Heras.
16|10|C|727|16|10

**A ESTANCIERAS** modelos 1963, 1960 y 1959, excelentes condiciones, facilidades, permuto. San Miguel 1885. Las Heras.
16|10|C|727|16|10

**A R-6** modelo 1971, magnífico estado, facilidades, permuto. San Miguel 1885. Las Heras.
16|10|C|727|16|10

**A TODA** prueba vendo Fiat 600 1970. Impecable. Salta 2474. Ciudad.
16|10|C|700|17|10

**A FIAT** 600|68, impecable, permuto, recibo auto, doy facilidades. Guiraldes 466, Dorrego, Espejo al 1000, Tel. 242585.
16|10|T|02022|16|10

**ATENCION** mecánicos, oportunidad: automóvil Ford 1939, toda prueba, con radio; Pick-Up Jeep 1971 desarmada; caja velocidad Fiat 1500-67, vendo barato. Coronel Plaza 651.
15|10|T|1941|16|10

**ACOPLADO** Helvética dos ejes 10 Tn., baranda volcable, c|cubiertas buen estado. 25 de Mayo 2157. Gilén. Mza.
15|10|C|348|16|10

**AQUI** está: Mercedes Benz chasis mod. 1971. Hay que verlo. 25 de Mayo 2157. - Gilén.
15|10|C|348|16|10

**AHORA** sí: Verano feliz, Casilla Rodante Anahí - 4 P. 0 Km. y otra hermosa. 25 de Mayo 2157. Gilén. Mza.
15|10|C|348|16|10

**ATENTOS:** Semirremolque marca Prati, 3 ejes, 0 Km. con carrocería baranda 1,10 Mts. rebatible 12,80 Mts. largo. - 25 de Mayo 2157. Gilén. Mza.
15|10|C|348|16|10

**ACOPLADO** Helvética, 3 ejes, 8,60 metros largo, baranda alta, engomado, super liviano, vendo, Benavente 4457, Villa Nueva, Teléf. 261155.
15|10|F|38945|16|10

**APROVECHE** 4-L 1967, nuevito, - $ 230.000 total, permutas, Lamadrid 333. Ciudad.
16|10|C|668|16|10

**APROVECHE** hoy vendo coche Opel Rekord M, 60, 4 puertas. Contado y facilidades. Laprida 132. Ciudad.
16|10|C|642|16|10

**AUTOMOVILES:** Renault 6 - 74; Renault 4 - 70 y 68; Citroen 3 C.V. 70; Fiat 1500 - 66, vendo, permuto, facilidades. 9 de Julio 2218.
16|10|C|507|16|10

**ALTOMOVIL** Chevy Super 72, vendo, permuto, facilidades. 9 de Julio 2218.
16|10|C|506|16|10

**AUTOMOVILES:** Fiat 1100 - 63; Fiat 600 - 64; Peugeot 403 - 57, vendo, permuto, facilidades. - 9 de Julio 2218.
16|10|C|506|16|10

**AMI 8** modelo 76, 0 Km. vendo plan Círculo Citroen, teléfono 241139. J. B. Justo 495. - Godoy Cruz.
16|10|T|1978|17|10

**APURADO,** con 200.000 al contado y cuotas. Vendo mi Renault 850 70, muy bueno. Tel. 226547.
15|10|C|468|469|16|10|AD

**¡ASOMBRESE!** $ 120.000 y facilidades; Fiat 1.500-1967. Corrientes 29. Ciudad.
16|10|C|608|16|10

**APURADO:** Fiat 28 0 kilómetro, acepto menor precio. Facilidades. Corrientes 29.
16|10|C|608|16|10

**APURADO,** compro auto chico, entrego motocarga Siambretta, diferencia convenir. Paso de los Andes 702, Ciudad.
16|10|T|02030|16|10

**ATENCION** vendo Peugeot 404 Diesel 1973 particular; Dodge 1500 1973; R-6 1974; Cupé Torino 1970; Rastrojero 1963; Pick-up Dodge 1967; Citroen 1965. - San Martín 331. Las Heras.
16|10|C|727|17|10

**ATENCION** diferencial Torino y motor con caja Opel 58. Vendo. Paso del Portillo 2123. Barrio Independencia. Las Heras. Señor Lucero.
16|10|C|727|17|10

**AUTOMOVILES:** Chevrolet modelo 1967, 1965; 4-S modelo 1971; 4-L modelo 1967, 1965; Fiat 600 modelo 1969, 1965, 1962; Fiat 1100 modelo 1962; Fiat 1500 modelo 1967; Citroen modelo 1963; Rastrojero modelo 1957. Facilidades, permuto. San Miguel 1885. Las Heras.
16|10|C|727|16|10

**AUTOMOTORES** Giménez: Cupé Torino 1976; Peugeot 504, 71; Falcon 1970 - 67; Dodge 1500, 73, 71; Multicarga 1975; Ami 8, 73; Opel 1975; 600 - 74, 72. Camión Dodge 500 - 1972. Impecables. Pedro B. Palacios 1160. Ciudad.
15|10|C|112|16|10

**AUTOMOVIL** Rambler 1963, impecable vendo, total $ 200.000 y camión Chevrolet 46, con volquete, impecable vendo, Federico Moreno 2432, ciudad.
16|10|T|02015|17|10

**BALANCIN** Mercedes Benz 1962. - Equipado trabajando. Acepto permutas. Riccieri - San Luis 540.
13|10|C|773|17|10

**BEDFORD** 55, frontal, sin motor para desarme, Skoda 1955 de línea, faltan piezas poco valor, Ford, 1956, camioncito tipo 350, Formosa 321. Cdad.
15|10|F|38775|17|10

**BERGANTIN** 60, vendo. Benavente 4457, Villa Nueva, Tel. 261155.
15|10|F|38923|16|10

**COMPRO** particular Peugeot, Renault 12 o Fiat 125 modelo 73 al 75. Pago contado. Paso de los Andes 2216. Cdad. Tel. 254792.
16|10|C|529|17|10

**COMPRO** a particular Peugeot 403 o Renault 4-L. Tiburcio Benegas 1128. Teléfono 256172.
13|10|T|1853|17|10

**CIEN UNIDADES:** Automóviles línea completa Peugeot, Fiat, Falcon, Dodge, Torino, Pick-Up, Jeep, Rurales, Camiones. Todas las marcas, modelos, necesidades, posibilidades. Permutas, facilidades. Visite gigantesca exposición. Miguel Angel Riccieri - San Luis 540.
13|10|C|773|31|10

**CUPE** Ford 1935, para entendidos, muy sana de chapa, falta pintura, regalamos en $ 65.000. - Formosa 321. Cdad.
15|10|F|38778|17|10

**COMPRO** neumáticos 33 x 5 (aro 23), para automóvil antiguo. Llamar hasta sábado 254765. Pieza 54. Hotel Rosario.
15|10|C|323|16|10

**COMPRO** auto, estanciera, jeep, hasta 1966, pago contado. Belgrano 1250. Godoy Cruz.
15|10|T|1966|17|10

**CAMION** rutero OM modelo 1962, equipo o chasis solo con carrocería, motor Fiat C. P. 3 cero kilómetro, acoplado, 3 ejes o semi remolque Helvética 12 metros, gomas nuevas, impecable. Contado y grandes facilidades. Permutas. Perú 2950, Ciudad.
15|10|C|368|19|10

**CAMION** Mercedes Benz rutero 56, vendo, Benavente 4457, Villa Nueva, Teléf. 261155.
15|10|F|38953|16|10

**CAMION** Ford 600 gasolero, volquete 65, vendo, Benavente 4457, Villa Nueva, Tel. 261155.
15|10|F|38951|16|10

**CAMION** De Soto gasolero, volquete, 61, vendo, Benavente 4457, Villa Nueva, Tel. 261155.
15|10|F|38949|16|10

**CAJA** Dodge Polara, 3 velocidades, vendo, Benavente 4457, Villa Nueva, Tel. 261155.
15|10|F|38943|16|10

**CUPE** Torino 70, vendo, Benavente 4457, Villa Nueva, Tel. 261155.
15|10|F|38941|16|10

**CAMIONETA** Argenta 1967, lindísima, vendo, permuto. Lamadrid 333. Ciudad.
16|10|C|668|16|10

**CUPE** Torino 1971, particular, vende, permuta, facilidades. Lamadrid 333. Ciudad.
16|10|C|668|16|10

**CUPE** GTX 1973, vendo, recibo auto menor precio. Rioja 1448. Mza. Hoy sábado atendemos todo el día.
16|10|F|39145|16|10

**CUPE** Torino 71, vendo o permuto menor valor - España 3719 - Villa Nueva. - Tel. 250303.
16|10|F|32232|17|10

**COMPRO** auto o camioneta, dispongo $ 180.000 en buenos documentos y saldo a convenir. Ramírez 2630. Mendoza.
16|10|F|39120|17|10

**CITROEN** 3-CV 1970, vende particular. J. B. Justo 920. Dorrego.
16|10|C|648|649|17|10

**CIRCULO** Citroen vendo - Tratar Tel. 220735. - Filippini.
16|10|F|39236|17|10

**CAMION** De Soto 1957 diesel vendo, permuto. Santa Fe 818. Ciudad.
15|10|C|481|482|17|10|AD

**CAMIONETA** Chevrolet 46, La Pesada, $ 78.000 al contado, vendo. Paso del Portillo 2123. Barrio Independencia. Las Heras.
14|10|C|034|16|10

**COCHE B.M.W.** 600 impecable, recién rectificado $ 125.000. Joyita. Tel. 259012.
16|10|C|591|17|10

**CITROEN** 67 2CV impecable, vendo urgente $ 220.000. Tel. 259012.
16|10|C|591|17|10

**CADILLAC** 61 impecable $ 200.000. Hoy y mañana únicamente por viaje. Tel. 259012.
16|10|C|591|17|10

**COMPRO** automóvil o chatita económicos, con preferencia Ford modelo A del 29 al 31 en perfectas condiciones de viajar. San Martín 1967. Las Heras.
16|10|C|727|17|10

**CAMIONETA** Ford 62 vendo, permuto, Dorrego 3301, Bº Bancario, Dorrego.
16|10|F|30023|17|10

**COMPRO** automóvil chico, pago con soldadora punto seminueva, Electrodine 4+4 diferencia a convenir. Sáenz Peña 1440, Godoy Cruz.
16|10|T|02031|16|10

**CITROEN** 2-CV 71, en perfecto estado vendo. Montecaseros 2915, ciudad.
16|10|T|02028|17|10

**COMPRO** neumáticos 33 x 5 (aro 23), para automóvil antiguo. Llamar hasta sábado 254765. Pieza 54. Hotel Rosario.
15|10|C|323|16|10

**COMPRO** auto, estanciera, jeep, hasta 1966, pago contado. Belgrano 1250. Godoy Cruz.
15|10|T|1966|17|10

**CAMION** Ford 600, modelo 1960, con motor Perkins 102, modelo 1969, vendo o permuto. Teléfono 215975. Morales 246. Las Heras.
16|10|C|685|16|10

**CUBIERTAS** 2.640x13, 1.695x14 y auxilio. Peugeot 403. Vdo. Teléf. 221049.
16|10|C|688|16|10

**CAMIONETA** De Soto mod. 60. Chasis largo, con cúpula, vendo o permuto. Paso de los Andes 493, ciudad. Tel. 247907.
16|10|T|02009|17|10

**COMPRO** Peugeot 504, mod.72|73 entrego Fiat 1500 mod. 67, impecable diferencia a convenir. Godoy Cruz 1069, San José. Teléfono 259203.
16|10|T|02002|16|10

**CHEVY** SS 71, Benavente 4457, Villa Nueva, Tel. 261155.
15|10|F|38927|16|10

**CHEVY** 70, vendo. Benavente 4457. Villa Nueva, Tel. 261155.
15|10|F|38917|16|10

**CHEVROLET** 38 $ 50.000 y cuotas. Godoy Cruz y Avellaneda. Villa Nueva.
16|10|F|39218|16|10

**CHEVROLET** 1951, mecánicamente único. Oferta $ 120.000 total contado. Teléfono 255691.
16|10|C|689|16|10

**DAUPHINE** 1963-1962, muy buenos, vendo, permuto, financio. Teléfono 255691.
16|10|C|689|16|10

**DE CARLO** 600 líquido $ 72.000. Permuto - Facilidades. Ituzaingó Nº 2591. Ciudad.
16|10|C|586|16|10

**EQUIPO** Leyland, carrocería reparado a nuevo. Vendo, permuto, casa lote, automotores. Lescano Fá 180. Las Heras.
16|10|C|727|16|10

**ESTANCIERA** 4 cilindros Willys muy buena $ 120.000 urgente. Tel. 259012.
16|10|C|591|17|10

**EQUIPO** 6600 con acoplado Maldonado 3 ejes, mod. 72 vendo. Las Heras Nº 1835. San José.
16|10|C|494|17|10

**ESTANCIERA** 1961, muy buena, vendo, permuto, financio. Teléfono 255691.
16|10|C|689|16|10

**FIAT** 600|73, impecable, vendo o permuto, Pedro B. Palacios 1186, Mendoza.
15|10|C|332|16|10

**FIAT** 600 69-68-63, vendo. Benavente 4457, Villa Nueva, Teléf. 261155.
15|10|F|38913|16|10

**FIAT** 1500 68, vendo, Benavente 4457, Villa Nueva, Tel. 261155.
15|10|F|38933|16|10

**FALCON** 65, vendo, Benavente 4457 Villa Nueva, Tel. 261155.
15|10|F|38931|16|10

**FURGONETA** 4-F 72, vendo, Benavente 4457, Villa Nueva, Tel. 261155.
15|10|F|38925|16|10

**FIAT** 128 72, vendo, Benavente 4457, Villa Nueva, Tel. 261155.
15|10|F|3892|16|10

**FIAT** 600, 1968, aproveche, motor nuevo. Total $ 245.000, facilidades. Lamadrid 333. Ciudad.
16|10|C|668|16|10

**FIAT** 1500, 68, Segunda Serie, vendo o permuto por 4-S o Fiat 600. Patricios 354. Luján.
16|10|F|39153|17|10

**FIAT** 1500, 66; 4-L, 66; Cupé Torino 72; Citroneta, 62; Gladiator gasolera, 68; Rastrojero, 70; permuta, financiación. Artigas 778 Guaymallén.
16|10|F|39155|16|10

**FIAT** 600/58, vendo - Benavente 4457 - Villa Nueva - Tel. 261155.

**FORD** Taunus 1958, radio, calefacción, impecable, vendo, permuto. Pellegrini 591. San José.
16|10|C|503|16|10

**FIAT** 125, 1973, impecable, particular, 350.000 y cuotas, permutas, teléfono 262986.
16|10|C|463|464|16|10|D

**FIAT** 128, 1300, año 74, vende particular. Tel. 215837.
15|10|C|404|405|16|10|AD

**FIAT** 1600|71 vendo, permuto, patente Mendoza. Juan Jufré 2812. 4ª Sección.
15|10|C|499|500|16|10|AD

**FORD** Falcon 71 45.000 Km., impecable, French 170, Godoy Cruz, por Colón al 500. Tel. 223754.
16|10|C|435|440|16|10

**FIAT** 1500, M. 67. Impecable, vendo. Recibo menor. Teléf. 214071.
16|10|C|190|16|10

**FIAT** 128, 1972, único, particular vende facilidades. Rodríguez 10. Mendoza.
16|10|C|353|17|10

**FIAT** 125 1973, impecable, quemo 700.000 al contado. Urgente. Paso de los Andes 2020.
16|10|C|605|18|10

**FIAT** 128-1972, vendo, permuto Salta 979.
16|10|C|621|16|10

**FIAT** 1300-1975-74, vendo, permuto. Salta 979.
16|10|C|621|16|10

**FIAT** 600-1969, vendo, permuto Salta 979.
16|10|C|621|16|10

**FURGONETA** Citroen 70 3 C.V. vendo contado 275.000. Pedernera 744. San José.
16|10|C|719|16|10

**FIAT** 128 1971, 600 1971, único dueño, particular, facilidades. Teléfono 254473.
16|10|C|727|17|1

**FIAT** 600 1970, 1969, 1964, impecables, vendo. Financio. Teléfono 255691.
16|10|C|689|16|10

**GTX** 71, vendo, Benavente 4457 Villa Nueva, Tel. 261155.
15|10|F|38929|16|10

**GILERA** Sprint vendo, perfecto estado. Alem 1316. Dorrego. - Guaymallén.
16|10|T|01991|17|10

**GILERA** 250 c.c. Total $ 50.000. - Godoy Cruz 1004. Gilén.
15|10|C|563|564|16|10|AD

**GTX** Mod. 71 vendo o permuto. Las Heras Nº 1835. San José.
16|10|C|494|17|10

**GORDINI** 67, reparado a nueva, particular vende. Tel. 252130. Federico Moreno 1852, ciudad.
16|10|T|02019|17|10

**GILERA** "Macho" 175, impecable, $ 180.000, contado. Patricias Mendocinas 1077. 6º A.
16|10|C|674|16|10

**ISETTA** B.M.W. super bueno, vendo. Martínez de Rosas 3021. Mza.
16|10|C|667|17|10

**IMPALA** cupé 1963, joya, vendo, permuto mayor, menor. San Martín 457. Las Heras.
16|10|C|727|16|10

**JEEP** 58, vendo. Benavente 4457, Villa Nueva, Tel. 261155.
15|10|F|38911|16|10

**JEEP** Gladiator 68, vendo. Benavente 4457, Villa Nueva, Tel. 261155.
15|10|F|38909|16|10

**JEEP IKA** 1962, nuevo, vendo, permuto, facilidades 30 meses. Lamadrid 333. Ciudad.
16|10|C|668|16|10

**JEEP** Willys, vendo hoy, $ 129.000 total, recibo moto. - Lamadrid 333. Ciudad.
16|10|C|668|16|10

**JEEP IKA** 1958, camioneta, impecable, vendo, permuto, financio. Teléfono 255691.
16|10|C|689|16|10

**JEEP IKA** modelo 56 vendo. Contado y facilidades. J. G. Godoy 1530. Dorrego.
16|10|T|01995|17|10

**JEEP** carrozado, modelo 58, vendo, permuto, impecable. Remedios Escalada 2899. Dorrego.
16|10|T|1976|16|10

**JEEP IKA** Pic-Up 1965, nuevo, particular vende, Tel. 252130, Federico Moreno 1852, ciudad.
16|10|T|02020|17|10

**LIQUIDO** urgente, Dodge 1500|74, total $ 780.000, gomas nuevas, 25 de Mayo 2157. Gilén. Mza.
15|10|C|348|16|10

**LIQUIDO** particular Fiat 600 pesos 195.000 total y camion GMC 3 diferenciales, 1ª oferta. Ituzaingo 2925, ciudad. T. 216530.
16|10|T|02011|17|10

**MERCEDES** Benz 6.600, modelo 56, motor para armar, un regalo, - Formosa 321. Cdad.
1510|F|38772|17|10

**MOTOR** Chevrolet 230" 7 bancadas baja compresión (nafta común) completo. Muy buen estado. Ver y tratar en Concesionaria Luján Williams.
15|10|F|38562|16|10

**MOTO** Gilera 500 c.c. 1959; B.M.W. 500 c.c., vendo. Sobremonte Nº 331. Casa 5. Ciudad.
16|10|C|663|16|10

**MOTO** Zanella 175. Anzorena 327 - G. Cruz.
16|10|C|136|16|10

**MULTICARGA** 75, 20.000 Km., vendo, buen estado. Alpatacal 1742. ciudad.
16|10|C|711|16|10

**MOTOR** Falcon 1974, completo, oferta contado, total 120.000. Teléfono 255691.
16|10|C|689|16|10

**OPORTUNIDAD** vendo Fiat 1500, 1968. Acepto permutas. - Rioja 1448, Mza. Hoy sábado atendemos todo el día.
16|10|F|39142|16|10

**OPORTUNIDAD** camioneta Peugeot 1968 nuevita, Rioja 1448. Mza. Hoy sábado atendemos todo el día.
16|10|F|39143|16|10

**OPORTUNIDAD,** usados como nuevos, vendo Fiat 128, 1972; Renault R-6, 1970; Fiat 125 rural 1973. Rioja 1448. Mza. Hoy sábado atendemos todo el día.
16|10|F|39144|16|10

**OPORTUNIDAD.** Isseta 300 y moneta ISO 150 perfecto estado. Francisco de la Reta 632. San José. Guaymallén.
16|10|C|589|17|10

**OFERTA** chasis, camión De Soto, 61, motor a armar. Diesel o naftero. Precio total $ 32.000.000. Lisandro de La Torre s|n. Bermejo. Taller Mecánico Bermejo.
16|10|C|677|16|10

## CAMIONES USADOS

DODGE DP-800, chasis carrozado, estado como nuevo ..... 74
DODGE DP-600, chasis volcador, pocos kilómetros ..... 74
DODGE DP-600, chasis o volcador buen estado ..... 72
CHEVROLET C - 60, motor 350 H, frenos aire ..... 72
DODGE DP-800, chasis rutero, frenos aire 69
DODGE DP-600, chasis o carrozado, frenos de aire ..... 67
DODGE DP-500, volcador, doble baranda, muy bueno ..... 67
BEDFORD DIESEL, carrocería, 4 cubiertas nuevas, PCR .... 68
DODGE DIESEL, volcador, muy barato . 60
BEDFORD DIESEL, motor 66, primera oferta ..... 58
FORD F-900, motor Perkins 6-34, frenos de aire, carrocería doble baranda, volcador grande, vale la pena verlo ..... 5é

Recibimos permutas

AMPLIA FINANCIACION

Hoy sábado atendemos todo el día

FORMOSA 321 CIUDAD

15|10|F|38751|17|10

**OFERTAS:** precios totales Fiat 128, 73: 348.000; Fiat 600-69: 268.000; Renault 1970: 199.000; Renault 64: 138.000; NSU 62: 130.000. Recibimos permutas, abierto todo el día. Entre Ríos 125.
16|10|C|679|16|10

**PEUGEOT** 404 modelo 1972 vendo - permuto, facilidades. Olascoaga 2054.
15|10|C|307|16|10

**PEUGEOT** 403 modelo 1961, facilidades y contado. Olascoaga 2054.
15|10|C|307|16|10

**PARTICULAR:** Chevrolet Super 1967, impecable, vendo. Recibo metales a cuenta o total. Videla Castillo 280. Las Heras.
15|10|C|315|16|10

**PEUGEOT** 504 XSE y XE, vendo, contado, Pedro B. Palacios 1186, Mendoza.
15|10|C|332|16|10

**PEUGEOT** 504 69-70, vendo. Benavente 4457, Villa Nueva, Tel. 261155.
15|10|F|38955|16|10

**PEUGEOT** 504-1972, vendo, permuto. Salta 979.
16|10|C|621|16|10

**PERMUTO** automóvil, heladera, televisor por camioneta modelo 60 adelante, diferencia convenir. Independencia 2216, Las Heras.
15|10|C|368|17|10

**PEUGEOT** 404 modelo 1967 impecable dueño vende. Olascoaga 2314, Ciudad.
15|10|C|370|16|10

**PEUGEOT** 404 72, vendo, Benavente 4457, Villa Nueva, Tel. 261155.
15|10|F|38939|16|10

**PICK-UP** Chevrolet 63, con cúpula, vendo, Benavente 4457, Villa Nueva, Tel. 261155.
15|10|F|38919|16|10

**PARTICULAR** Fiat 600|68, det. pintura, resto impecable. 9 de Julio 1840 1er. piso. Ciudad.
16|10|C|622|623|17|10

**PARTICULAR** vendo mi Renault Dauphine Mod. 66, hermoso, amplia financiación. Federico Moreno 1545. Cdad.
16|10|C|640|17|10

**PICK UP** 125|75, vendo. Benavente 4457 - Villa Nueva - Tel. 261155.
16|10|F|39228|17|10

**PEUGEOT** 404 - 68, impecable. - San Martín 1792. Ciudad. Estación YPF.
16|10|C|574575|17|10

**PERMUTO** por automotor departamento interno. Rodeo de la Cruz. Godoy Cruz 1004. Gilén.
15|10|C|563|564|16|10|AD

**PERMUTO** camioneta F100 M. 67 por vehículo chico. Barrio Arredondo, calle Florencio Sánchez terminación de la misma 2240. Dorrego.
16|10|C|551|16|10

**PERMUTO** cupé Fiat 1600, modelo 1971 por Rambler 66 en adelante. Saavedra 351. Las Heras.
16|4|C|058|16|4

**PEUGEOT** 504|72, vendo, flamante, recibo menor, oportunidad. Tel. 214071.
16|10|C|190|16|10

**PEUGEOT** 504 XSE mod. 75, como nuevo, vendo. Tiburcio Benegas 2242. Cdad. Tel. 232284.
16|10|C|446|16|10

**PEUGEOT** 504-70, impecable, única mano, vendo. Suipacha 361. Mendoza.
16|10|C|678|16|10

**PEUGEOT** mod 66, vendo, permuto, impecable. Remedios Escalada 2899, Dorrego.
16|10|T|02013|16|10

**QUE** bueno... Dodge 1500, 1973, vendo, acepto permutas. Rioja 1448, Mza. Hoy sábado atendemos todo el día.
16|10|F|39146|16|10

**REGIA** chatita 27, Gordini 63. Contado, facilidades. Recibo menor precio. San Martín 2764. Las Heras.
15|10|C|126|16|10

**RURAL** Isard Cont. y Fac. Laprida 151. Dorrego.
14|10|C|144|145|16|10|D

**RALLY** Sport-71, vendo. Benavente 4457, Villa Nueva, Teléf. 261155.
15|10|F|38915|16|10

**R-4** 68, vendo. Benavente 4457 - Villa Nueva, Tel. 261155.
15|10|F|38901|16|10

**RENAULT** 12, 1974, flamante, vendo o permuto, Pedro B. Palacios 1186, Mza.
15|10|C|332|16|10

**RURAL**

# FELIX MARIN

MARTILLERO PUBLICO - MATRICULA 1031 - TELEFONO 257900 - MENDOZA

## DOS REMATES SIN BASE

**Por orden de sus dueños RESIDENCIAL MONTERO y TALLER MECANICO por cierre, muebles de casa de flia. por cambio de domicilio. Ftes. de muebles y varios, nuevos y usados, totalmente sin base a martillo corrido.**

### HOY Sábado 16 Hs. - MAÑANA Domingo 9 Hs.

**TALLER MECANICO:** Cargador de baterías, rodante, marca "Minimax"; lavapiezas c/bomba; banco de desarme de motores; 4 calzas; esmeril c/cepillo y base; gato de crique; gato hidráulico de carro p/10 Tn.; 2 bancos c/morsas; tableros p/herramientas y estanterías; pistola neumática alesadora; 2 camillas; carro lavapiezas.

**RESIDENCIAL:** Motor eléctrico industrial Singer ½ HP.; Jgos. de dormitorios de 5 p.; roperos c/lunas; toilettes; cómodas; mesas de luz; camas de 1 p.; colchones y almohadas; espejos; 16 sillas de Viena y otras comunes; mesas; 27 frazadas de 1, 1 ½ y 2 ½ pza.; percheros; letrero luminoso y varios.

**VARIOS:** 8 heladeras comerciales y familiares, funcionando, s/nuevas; cortadora de fiambres y balanzas de 15 kgs.; mesas y sillas p/bar; 2 máquinas y molinillo p/café; billar c/tacos; escritorios; mostrador caja; perchero metálico; muestrarios de madera; 6 máquinas de coser, bordar y tejer n/y us.; cortadoras de césped eléctricas; 300 tanques p/500 lts. de fibrocemento; 10 cocinas de 2, 3 y 4 quemadores n/y us.; campanas y alacenas p/cocinas; lavarropas a paleta y turbina n/y us.; 50 ventiladores de pie y de mesa n/y us.; planchas y tablas p/planchar; 6 televisores n/y us.; radios; tocadiscos y combinados stéreos n/y us.; relojes electrónicos; licuadoras a botonera; secadores de cabello; ollas a presión; 50 jgos. de cubiertos de 62 pzas. acero impor.; copas de cristal de 31, 50 y 62 pzas.; baterías de cocina de 10 pzas.; lámparas, veladores, colgantes y toda clase de artefactos de iluminación; estatuas y adornos modernos y antiguos; espejos con marco dorado y otros n/y usados; art. de cámping: carpas alpina para 4 y 6 pers.; colchonetas plegables, bancos, sillas, sillones y reposeras plegables; cañas de pescar c/o sin reels, rifles y pistolas de aire comp.; calentadores y lámparas a gas; bicicletas de paseo y plegables n/y us.; kártings; triciclos; caja fuerte blindada; alfombras; manteles fibra s/coco; colchones y almohadas en todas las medidas y calidades. 260 chapas acanaladas de 2,73, 3,05, 3,33 y 3,66 mts. x 0,66 mts.

**MUEBLES:** Finísimos jgos. de dormitorios est. francés y colonial español de 5 y 6 p. n/y us.; 15 jgos. de dormitorios más, corte moderno; 18 roperos chicos y grandes n/y us.; 120 camas en todas las medidas n/y us.; cunas; cuchetas; cómodas y mesas de luz varios est.; antiguos jgos. de comedor est. inglés y Reina Ana de 15 y 8 p.; 18 jgos. de comedor más, varios modelos n/y us.; 12 modulares p/cocina y comedor; 20 aparadores p/cocina cortes modernos y antiguos; 300 sillas coloniales, majestad, butaca, ½ butaca, escandinavas y otras de madera n/y us.; 180 mesas extensibles, redondas, óvalas, fijas y otras de nerolite y madera p/bar n/y us.; 18 jgos. de living de 3 p., diván y fijos n/y us.; 5 jgos. de jardín basculante y francés de 5 p.; biblioteca y botinero antiguos.

VISITE EXPOSICION — HORARIO CORRIDO HASTA HORA DE REMATE

Colabora JOSE TRADE - Martillero Público

AVENIDA SAN MARTIN 3071-77 — CIUDAD

---

**DEPARTAMENTO**

A TERMINAR - FRONTAL Necochea 30. - 3 dormitorios, 3 baños, dependencias servicio, escritorio - España 1248 - 1º - Of. 6. TELEFONOS: 253729 y 244796.

15|10|F|38741|16|10

---

**IMPORTANTE SOCIEDAD ANONIMA NECESITA INSPECTOR DE VENTAS**

Edad de 25 a 30 años. Dirigirse por carta manuscrita, indicando datos personales, estudios, experiencia, referencias y remuneración pretendida a: M. A. (29). Poste Restante Diario LOS ANDES.

16|10|C|330|17|10

---

**IMPORTANTE COMPLEJO INDUSTRIAL**

De Neuquén (Capital) NECESITA OPERARIOS, preferentemente solteros, para la Sección Rectificaciones, con experiencia. Sueldo acorde a su capacidad.

Dirigirse por carta a:

Sr. DIRECTOR DE PRODUCCION

Ruta 22 y Paimún - Neuquén (Capital)

14|10|F|38401|18|10|A

---

**IMPORTANTE ESTABLECIMIENTO INDUSTRIAL NECESITA:**

**PERITOS MERCANTILES**

CON EXPERIENCIA EN TAREAS CONTABLES Y ANALISIS DE CUENTAS

Con una experiencia por lo menos de un año en tareas que incluyan: conocimientos sobre control de stock y depósito. Es conveniente que dispongan de movilidad propia y que estén radicados en la zona de Gutiérrez o Maipú. Edad hasta 30 años y servicio militar cumplido. Se trata de una empresa que ofrece amplias posibilidades de desarrollo e importantes servicios sociales. Dirigirse por carta manuscrita únicamente, indicando antecedentes, estudios cursados, experiencia, pretensiones a POSTE RESTANTE I. F. (29), Diario "LOS ANDES"

15|10|C|143|16|10

---

**ORO**

BRILLANTES

PLATA - ANTIGUEDADES RELOJES MEJORO OFERTAS CATAMARCA 110

8|10|F|36523|22|10

---

**CEMENTO $ 430**

Todo para la Construcción Godoy Cruz 3171 - Villa Nueva - Teléfono 261689

5|9|F|25115|Pte

---

**Lechones**

Faenados $ 260 el kilo

y Cerdos en General. - Bandera de los Andes 3759 - Villa Nueva. - Tel. 261028 y Carril Lavalle - Km. 22 - La Pega

13|10|F|38216|16|10

---

**Urgente Necesito**

**LOCAL COMERCIAL**

**En San Martín**

Local con 1 salón, 1 habitación y 1 baño. Total: Desde 30 a 70 metros cubiertos. Exclusivamente, en pleno centro de la ciudad de San Martín. COMPRO o ALQUILO.

OPERACION INMEDIATA

Pte. Rte. P. M. (1) Diario LOS ANDES

14|10|F|38182|17|10

---

**ESCOBAS**

VENDO POR MAYOR

Por cantidad precio especial. Llevamos Pedidos. - CARRODILLA y RODRIGUEZ. LA CARRODILLA - LUJAN — TELEFONO 223945

14|10|F|29945|16|10

---

**LADRILLONES**

De primera calidad c/u. $1 puesto en obra. Corralón Norte - Independencia 20 Las Heras - Teléfono 25

14|10|C|

---

**BARBECHOS**

VIVERO TRES PORTEÑAS — TINTAS - BLANCA Y OTRAS

RIVADAVIA 23 — ALAMOS HIBRIDOS Y OTROS — TELEFONO 5 — PALMIRA

31|8|F|2213.|Pte.

---

**PARTICULAR**

Vendo Rastrojero - Mod. 72 Caja Térmica

Excelente estado. Mitre 2602 - Ciudad - Teléfono 214601.

15|10|C|072|16|10

---

**ORO**

— JOYERIA BASSO — PAGO 110.000 Gr. Of. — Rescato Pólizas — SAN JUAN 1359

12|10|C|441|18|10

---

**Ofertas Contado**

RENAULT 4-L 66 $ 189.000

RAMBLER CLASSIC 66 $ 239.000

SAN MARTIN 2015 GODOY CRUZ

15|10|F|38725|16|10

---

VENDO

**Cupé G.T.X. 7**

**Ford Fairlane**

500 - 71

ESTADO IMPECABLE PERMUTO y FINANCIO San Martín 2015 - Godoy Cruz

15|10|F|38717|16|

---

**CEMENTO $ 430**

| | |
|---|---|
| CAL | $ 210.- |
| RIPIO o ARENA el viaje | $ 3.000.- |
| SALPICRETTE | $ 840.- |
| TACURU | $ 1.250.- |
| CODO ½ Galv. | $ 59.- |
| MANGUERA ½ c/tela el mt. | $ 159.- |

Pinturas - Muebles para cocina - Fulle

Todo para la Construcción Corralón Villa Nueva - B. de los Andes 3675 - Tel. 260555 Villa Nueva - Guaymallén

13|10|F|38275|19|10

---

**ATENCION: Cigarreros - Fiambreros**

**Furgón Dodge D-100**

Modelo 1972 - 40.000 km. reales, totalmente equipado con estanterías metálicas, desmontables y buche s/cabina, impecable, garantido.

VERLO Y TRATAR:

BELGRANO 1639 — GODOY CRUZ

15|10|F|38687|16|10

---

**IMDEC**

NECESITA

**Oficial y Medio Oficial Tornero**

FIGUEROA ALCORTA 1010 - GODOY CRUZ - MZA.

15|10|F|29952|18|10

---

**Pintamos**

HOY SU CASA Refacciones y Empapelados CREDITOS 10 MESES

**Pintores Asociados**

9 DE JULIO 1539, 1º C. TELEFONO 252541

14|10|F|38436|30|10|A

---

**AZUCAR** (A DOMICILIO $ 97 EL KG.

BLANCA 1ª CALIDAD OFERTA FIN DE SEMANA $ 95 el Kg.

MAZA 361 — GENERAL GUTIERREZ — TELEFONO 9

(Atendemos Sábado y domingo medio día)

15|10|F|38737|16|10

---

**GRAN OCASION** TINGLADO 600 m2. VENDO

Unico en su tipo. Cabriadas y correas Pinotea. Chapa Fibrocemento 8 mm. Teléfono 247735 - Bandera de los Andes 569 esq Francisco de la Reta. De 10 a 12 y de 16 a 18 hs.

14|10|F|38437|Pte

---

**VENDO FALCON**

de Lujo 221 - 1974

22.000 kms. Recibo permuta. San Martín 861 - LUJAN

15|10|F|29957|17|10

---

DE PARTICULAR A PARTICULAR

**Vendo o Permuto DEPARTAMENTO**

RECIBO COCHE MEDIANO

Tratar en: 9 de Julio 2143 - Las Heras.

15|10|C|231|16|10

---

**Chapistas - Pintores - Metalúrgicos**

Reparamos todo tipo de herramientas eléctricas. Lustradoras, pulidoras, taladros, rebajadoras, etc. Garantía escrita. Precios especiales al gremio. - Avda. BANDERA DE LOS ANDES 582. - SAN JOSÉ - GUAYMALLEN.

16|10|F|39041|16|10

---

**¿Plata?**

Relojes antiguos, pólizas o brillantes. Nosotros pagamos contado efectivo en el acto. Suba 2 pisos.

GIRON ARGENTINA

San Martín 917 - 2º Piso - Mza.

11|10|C|202|16|10

---

**En Gral. Gutiérr**

BARRIO VILLA INGENIERO

Vendo casa 4 ambientes, cocina, baño, luz, agua corriente, cinc gas y 1 amplio galpón con particular y luz (fuerza). Ozamis 545. Gral. Gutiérrez. rario comercio. 16|10 F

---

# AVISOS CLASIFICADOS

(Viene de la pág. anterior)

## Compra y Venta de Automotores y Cubiertas

**VENDO** o permuto camión Chevrolet 38, con volquete. Juan de Dios Videla 739.
16|10|C|385|16|10

**VENDO** camioneta Chevr. 60 c/cab., caja ancha, recibo Estanciera, Rambler o lote Bº Sta. Ana. - Echeverría 6124 - Bº Sja. Ana. V. Nueva.
16|10|C|377|16|10

**VENDO** Dodge 1500, modelo 72, o permuto por menor precio. Tratar: Pasteur 995. San José. Gllén.
16|10|C|610|17|10

**VENDO** Fiat 1100/63 Estanciera 61 permuto. Paso de los Andes 418. Godoy Cruz.
16|10|C|301|17|10

**VENDO** camión Ford 48, Juan B. Justo esquina Constitución. - Tratar sábado y domingo. Gutiérrez Maipú.
16|10|C|720|17|10

**VENDO** o permuto Jeep IKA, modelo 56. Ferrari 317. San José.
16|10|C|723|16|10

**VENDO** mi cupé Torino 1968, impecable. Acepto permuta. Emilio Jofré 297. Ciudad.
16|10|C|727|17|10

**VENDO** Rastrojero 1971, Rural Rambler 1965. Ofertas. Opel 1958, 4-L 1966. San Martín 457. Las Heras.
16|10|C|727|16|10

**VENDO** Renault Gordini 69, muy buen estado, tratar Paraná 147, Godoy Cruz, atiendo sábado tarde y domingo.
16|10|F|30028|16|10

**VENDO** Motoneta Siambretta 125, Estandar, Norton 500, como nueva, Curupaytí 1672, Godoy Cruz, Barrio Parque.
16|10|F|30025|17|10

**VENDO** Rastrojero frontal F-81, contado y facilidades. Moldes 918, Dorrego.
16|10|F|30016|17|10

**VENDO** camioneta Dodge doble cabina, 0 km., acepto permutas. Rioja 1448, Mza. Hoy sábado atendemos todo el día.
16|10|F|39135|16|10

**VENDO** Polara Diesel, 0 km., 4 velocidades, especial para viajantes, acepto permutas. Rioja 1448. Mza. Hoy sábado atendemos todo el día.
16|10|F|39134|16|10

**VENDO** flamante Rural Fiat 125, recibo auto menor precio. Rioja 1448. Mza. Hoy sábado atendemos todo el día.
16|10|F|39136|16|10

**VENDO** camioneta Dodge Diesel 1973, c/garantía. Recibo permutas. Rioja 1448 Mza. Hoy sábado atendemos todo el día.
16|10|F|39138|16|10

**VENDO** motocarga Luján 150 cilindrada. Padre Vázquez 248. Gutiérrez.
16|10|F|39128|17|10

**VENDO** Citroen 3 CV-1971, recibo permuta. Rioja 1448. Mza. Hoy sábado atendemos todo el día.
16|10|F|39137|16|10

**VENDO** cupé Torino 71 y coche Dodge 71, permuto. Cervantes y Los Paralsos, Gllén.
16|10|T|02004|17|10

**VENDO** camión Chevrolet 57, con motor Bedford modelo 70, buen estado. Godoy Cruz 1069, San José, Tel. 259203.
16|10|T|02003|16|10

4-L 65-64, vendo. Benavente 4457. Villa Nueva, Tel. 261155.
15|10|F|38903|16|10

4L s/motor, vendo, permuto, recibo mesitas, silla, vino, mercadería. Parrillada Don Luis. Paraguay 2356. Ciudad.
16|10|C|266|16|10

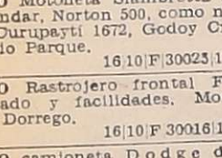

## Ventas Varias

**A QUEMADORES** para heladas, fabricación inmediata. Bandera de los Andes 2119. 2|10|C|345|16|10

**A ESTANTERIAS** Morwin, compre ahora y pague el mejor precio y sin interés. Vitrinas góndolas, exhibidores, escritorios, modulares, sillas, guardarropas, mesas de trabajo. Visítenos o pida promotor. Equipamientos integrales. Alto S.R.L. San Martín 520. - Godoy Cruz. - Teléfono 220308. 7|10|C|012|31|10

**A ARCOS** de madera para techar galpón o salón, vendo. San Martín 67, Las Heras, metros Coronel Díaz. Gomería.
16|10|C|727|16|10

**A FABRICA** de calefones desde $ 3.500 hasta $ 15.000. Bandera de los Andes 2119. 210|C|345|21|10

**A MATERIALES** demolición, puertas, ventanas, soleras, ladrillos, zinc, etc. Compro demoliciones. Costanera 500 esq. Godoy Cruz. Gllén, Mza.
10|10|F|37475|20|10

**A TRAJES** 80 m/n., vestidos, pantalones. San Lorenzo 1797. Guaymallén.
12|10|C|303|18|10

**A - HORNO** pizzero, veinticuatro, doce, seis pizzas, oferta 54.000 pesos; heladera, balanzas, cortadora fiambres Bianchi legítima. - Chacabuco 601. Ciudad.
13|10|C|698|19|10

**A REFRIGERACION** 2 H.P., para cámara chica, vendo. Tel. 214626.
16|10|C|704|16|10

**A $ 7.900,** modulares de 4 puertas. Almirante Brown 1734. - Godoy Cruz.
16|10|F|30027|16|10

**A ¡PEKINES!**, Perritos Imperial chino, 50 días, enanos. - San Luis 263. Ciudad.
16|10|C|363|17|10

**A VENDO** lavarropas c/nuevo, centrífugo, c/rodillo secador, hoy y mañana. R. de Siria 230. Ciudad.
16|10|C|364|16|10

**A REGIO** juego living Colonial Español gobelino, almohadones 46.000. Otro Inglés con mesita 45.000. Sin estrenar. Aprovéchelos. Huarpes 1764.
16|10|C|602|17|10

**AMPLIFICADOR** con radio, bafle y giradiscos, $ 39.000. Amplificador super profesional 100 watios, con mesclador y filtros, Vumetros, monitor independiente, $ 43.900. Combinado 20 watios, super lujo $ 39.900. Tocadisco de mesa $ 13.900. Audio en Gral, ofertas excepcionales, hasta el día de la madre. Godoy Cruz 288, San José. T. 257765.
14|10|T|01905|17|10

**ACRILICO,** planchas, bandejas, letras, adhesivos. F. Fader 375. Godoy Cruz. Tel. 246228. (1 cuadra Club A. Talleres).
1|10|F|34401|31|10

**AHORRAR** estanterías metálicas. 4.500. Mostradores carniceros, vitrinas, exhibidores. Créditos. - 251749. San Martín 2614.
12|10|C|331|332|21|10|D

**AMPLIFICADOR** B.G.H. Motorola, salida 60 voltios y máquina escribir, total 39.000,00. Tel. 214626.
16|10|C|704|16|10

**APURADO** vendo piano alemán perfecto estado, precio total $ 250.000. Catamarca 254, Dpto. 4.
16|10|C|644|16|10

**ATENCION,** compre góndolas, exhibidores, vitrinas, mostradores. Financiamos. Salta 1574. Mendoza.
16|10|C|535|22|10

**ANTIGUEDADES,** muebles, objetos plata, etc. Ver 16 a 20 hs. - 20 de Junio 102. Maipú.
16|10|C|505|16|10

**ALAMBRE** tejido 100 mts. 1,80 altura, 23 postes de cemento, vendo. Colón 1407. San José.
16|10|C|378|379|16|10|D

**BIANCHI** legítima, balanzas, picadoras, hornos, etc., directo fábrica. Avenida España 929, Mendoza. Tel. 243280.
5|10|F|35701|31|10

**BALANZAS,** heladeras, equipos carnicerías, despensas, bares, confiterías, panaderías. - 251749. San Martín 2614.
12|10|C|331|332|21|10|D

**CORTINAS** americanas, colocación inmediata. Cuchetas, cajoneras para niños. Tel. 216489.
12|10|F|386|18|10

**COMPRESOR** autógena, eléctrica, cargador. Recibo cualquier permuta. Aristides Villanueva 311.
16|10|C|627|17|10

**CAJA** fuerte tipo antigua vendo, atiendo todo el día. Entre Ríos 125.
16|10|C|679|16|10

**COCKER** hembra, dos meses, vendo. Corrientes 46.
16|10|C|595|16|10

**COLOSAL** juego living Colonial en cuerina, con mesita, sin estrenar. Día de la Madre $ 29.000. Huarpes 1764.
16|10|C|602|17|10

**DE OCASION:** máquina tejer Lyciatex Syncromatic, lavarropa, combinado Zenith OC7L de mesa, radio transistor. Darwin 1262, Dorrego. Tel. 243991.
16|10|C|341|16|10

**ESTANTERIAS** metálicas modulares, exhibidores. Financiación. Fábrica. 9 de Julio 1733. Teléfono 216535. 27|5|F|20036|Pte.

**FINO** sacón piel de nutria T-52 vendo o permuto; Living español, otro moderno, s/estrenar. España 2938, Ciudad.
15|10|C|291|16|10

**HELADERAS** comerciales, carniceras, balanzas, vitrinas, mostradores, instalaciones completas. Planes s/n interés. Julio Monte. San Juan 735. Teléfono 291195.
15|10|C|167|24|10

**HELADERA** familiar 11 pies, vendo. 12 de Octubre 265 - Las Heras.
15|10|L|345|16|10

**HELADERA** familiar 11 pies vendo, permuto chapas de zinc. - 230960.
16|10|C|624|16|10

**IMPECABLE** Olivetti Lexicon 80 vendo. Alem 1351. Dorrego. - Guaymallén, Mendoza.
16|10|T|1926|17|10

**LAVARROPAS** de fábrica, vendo, recibo el viejo, motores de ¼ a 1 H.P., recibo el quemado y bombas de agua familiar. Pedro Molina 854. San José.
15|10|C|037|17|10

**LAVADORA** Eslabón de Lujo, semiautomática, sin uso. 35.000. Salta 2539. T. 252511.
16|10|C|690|16|10

**MOTORES** eléctricos, precios oferta. Bombas, compresores, soldadoras, amoladoras. San Martín 359. Las Heras.
12|10|C|412|31|10

**MAQUINAS** escribir 650 mensuales calcular 350, teléfono 215964. Taller Armando.
13|10|C|597|19|10

**MOSAICOS,** graníticos y calcáreos el m2 $ 450 t/los colores. Kalkar, fabricantes. Belgrano 122 ciudad. Tel. 245039.
13|10|C|714|17|10

**MAQUINA** escribir Remington; máquina sumar Olivetti; armario metálico; juego living nuevo, vendo. Eusebio Blanco 768, Dorrego, Gllén.
15|10|C|218|16|10

**MOTORES** eléctricos trifásicos vendo, sin uso, de 2 H.P. 2.800 revol. y 0,5 HP. 1.400 revol. Inform. Tel. 293297.
16|10|C|375|16|10

**MOTOR** de bombeo diesel vendo urgente, facilidades. Pellegrini 591. San José.
16|10|C|504|16|10

**OLIVETTI** Lexikon 80, como nueva, tecnígrafo importado, con mesa de dibujo, vendo. Guillermo Molina 505. Dorrego. Guaymallén. Tel. 242887.
15|10|C|101|16|10

**OPORTUNIDAD** vendo cerdos raza, varios tamaños, $ 70 el kg. al barrer. Acepto cualquier permuta. Tel. 262415.
16|10|C|519|16|10

**POR VIAJE:** vendo juego living. Tratar: Paula Albarracín 651. - Godoy Cruz.
12|10|C|335|18|10

**PEKINESAS** últimas vendo. Carriego 998. Barrio San Ignacio. Godoy Cruz.
15|10|T|1920|17|10

**PARTICULAR** vende sin uso completos grifería, marca Ferrun blanca, lavatorio de pie, bidet, inodoro tapa, tanque, juego de lluvia, con transferencia botiquín tres cuerpos. Total 28999 - Telef. 259403.
15|10|C|316|16|10

**PAJAROS:** Como homenaje al "Día de la Madre" y para su mejor regalo, disponemos, extenso y variado surtido en: Tordos chaqueños, cardenales, zorzales, reina mora azul, yales, siete cuchillos, bracitas, naranjeros etc. Canarios rojos; pajareras, jaulas, alimentos. Las Gardenias. Remedios Escalada 1726. Dorrego, Guaymallén.
16|10|C|445|17|10

**REGALE** a mamá antigüedades. Reloj pared, apliques, arañas, faroles, porcelanas. José F. Moreno 2050. C.
14|10|C|029|16|10

**ROPERO** francés 4 cuerpos. Vdo. T. 221049.
16|10|C|688|16|10

**REGALO** dormitorio 2.100.000, mesa, 6 sillas 1.900.000. Estrada 507.
15|10|C|456|457|18|10|AD

**ROPERO** 2 cuerpos, lustrado y enchapado vendo. Patricias Mendocinas 2643, Mza.
16|10|F|39096|17|10

**SINGER** tapicera, Necchi, Gardini familiar, Olivetti multisuma, Remington escribir vendo. Clark 262.
14|10|C|132|133|17|10|D

**SELLADORAS** y plastificadoras de polietileno, polipropileno y celofán vendo. Las Heras 1835. San José.
16|10|C|949|17|10

**TELEVISORES** $ 25.000,00, combinados $ 7.900.000, $ 34.000,00 etc., heladeras, modulares, sillas, regalos. Baldini, Catamarca 552. - Mendoza.
15|10|C|324|17|10

**TELEVISOR** 1.700.000, radio tocadiscos, 450.000. Combinado pie, 480.000. Grabador, 1.200.000. Salta 2942. Ciudad.
16|10|C|692|16|10

**TELEVISOR** Columbia $ 12.000, tocadiscos Ranser $ 12.000. Colón 357. T. 243006.
16|10|C|509|16|10

**TABLAS** de álamo, tres años estacionamiento, 1 x 4 a 10 pulgadas. Atención sábado y domingo. - Alvear 1646. Villa Hipódromo.
16|0|C|489|17|10

**TELEVISORES** Zenith Capehart, urgente, vendo, $ 12.000, $ 13.000, $ 14.000, $ 15.000. Stromberg Carlson extra chato, nuevo, $ 25.000. Tel. 259012.
16|10|C|591|17|10

**TORNO** importado vendo, ocasión, un metro entre puntas, 84 centímetros de volteo, antiguo, en perfecto estado, permuto. Doctor Moreno 2536, Las Heras.
16|10|C|727|17|10

**VENDO** heladera "Siam" 6 puertas, modelo 66 o permuto por horno pizzero o auto chico. Godoy Cruz 3433, V. Nueva.
15|10|C|155|16|10

**VENDO** piano americano, apurado Francisco de la Reta 1296. - Guaymallén.
15|10|T|1929|17|10|D

**VENDO** heladera Siam 4 puertas. Teléfono 262300.
15|10|C|263|17|10

**VENDO** filtros BL-11. Tel. 246418.
15|10|C|318|17|10

**VENDO** maquinarias metalúrgicas, 7 Granaderos 32. Godoy Cruz por Perito Moreno al 1.500.
15|10|F|29990|17|10

**VENDO** varias herramientas taller mecánico. Francisco de la Reta 1057. Gllén.
16|10|C|665|16|10

**VENDO** máquina escribir 110 espacios, Italiana. Salta 1033. Godoy Cruz.
16|10|C|660|16|10

**VENDO** juego de dormitorio platino, 30.000 - Barrio Groso - Moreno Lote 15. Manzana "A".
16|10|F|39225|16|10

**VENDO** ablandador agua 5.500 litros. Barrio Unimev. Manz. 17. Casa 43, V. Nueva. Gllén.
16|10|C|542|16|10

**VENDO** hierro del 10 y una cobertura metálica. Rivadavia Nº 13. G. Cruz.
16|10|F|29915|16|10

**VENDO** Piano Pleyel televisor nuevo. Patricias Mendocinas 238. Las Heras.
16|10|C|894|16|10

**VENDO** perrita ovejero alemán manto negro, de 3 meses. 960573.
16|10|C|207|16|10

**VENDO** mochilas con carguero, Himal y Fugate y botines Mastrosanto Nº 45. Tel. 246651.
16|10|C|619|17|10

**VENDO** cabras. Tratar: Río Juramento 2664, Barrio Suárez. Godoy Cruz.
16|10|C|699|17|10

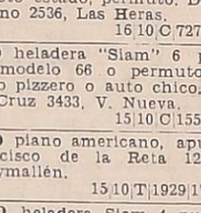

## Compras Varias

**"A-A". AMITRANO** - Martillero, Tel. 247711. Aristides Villanueva Nº 332, ofrezca muebles, antigüedades, maquinarias, artículos generales. Pagamos mejor. Anticipamos dinero. 9|6|F|12224|Pte

**A SELLA,** Martillero. Tel. 247447 Tiburcio Benegas 776, ofrezca muebles, artículos hogar, maquinas usadas. - Dinero en el acto. 11|2|F|36991|Pte

**A - BENTURINO** - Martillero. Teléfono 248730 y 244335. Av. Colón 669. Ofrezca muebles, antigüedades, artículos de hogar Anticipo dinero. 2|1|F|7828|Pte

**COMPRO:** uno o dos bancos de trabajo para taller metalúrgico. Teléfono 240348.
14|10|C|159|16|10|D

**COMPRO** mostrador para negocio con estantes y frente de vidrio, no más de 2 mts. de largo. Llamar tel. 240427.
16|10|F|39122|17|10

**COMPRO** vehículo en desuso, cualquier marca y estado. Chatarras y maquinarias en general. Pago contado, retiro a domicilio. Ituzaingo 2925, Cdad., Tel. 216530.
16|10|T|2010|18|10

**MOTORES** eléctricos compro contado, bobinados rápidos. - San Martín 359. Las Heras.
12|10|C|412|31|10

## Ocupaciones Varias Pedidas

**ATADORAS** y obreros parrales necesitamos. Alojamiento o traslado diario. Primitivo de la Reta 1024, piso 1º, of. 96, Mendoza.
14|10|C|864|18|10

**ALBAÑIL** se necesita para Mar del Plata, que sepa desarrollar planos y 4 albañiles más con recomendaciones de trabajo. Presentarse de 9.30 a 13 hs, en el hotel Villa Mary, Santiago del Estero 464. Ciudad.
15|10|T|1931|17|10

**CAPACITESE.** Siga un curso practico maquinas y herramientas. Torneria, Soldadura, Carpintería, Mecánica Automotor, Matemáticas. Dibujo Técnico. Interpretación de Planos. Taller Escuela Fundación E.A.G. Lamadrid 999. (altura calle Dorrego al 700). Guaymallén. 10|8|F|96141|Pte.

**CARPINTEROS** para instalaciones y reformas de negocio competentes, y oficial lustrador de muebles, necesito Chacabuco 105, Ciudad.
15|10|C|277|16|10

**COBRADORES** domiciliarios se necesita, para departamento Guaymallén, buen porcentaje. Presentarse día lunes. Félix Suárez 642, Villa Nueva.
16|10|F|39224|16|10

**CHAPISTAS** y pintores, masilla plástica 1 kg. $ 550, 2 kgs. $ 900, 4 kgs. $ 1.650. Precio especial a comerciantes. Perito Moreno 1429 Godoy Cruz.
16|10|C|395|16|10

**DEPOSITO** vino con reparto necesita repartidor con camioneta. Chacabuco 561. Ciudad.
16|10|C|516|16|10

**DECORADORA** con experiencia para cerámica negra, se necesita. T. Benegas 418, Godoy Cruz.
16|10|F|39233|17|10

**EMPLEADA,** amplia experiencia administrativa y contable, medio día. San Martín 2283. Ciudad.
16|10|F|39005|16|10

**EMPAPELADOR,** pintor especialista tanto, con referencias. Batalla Berger S. Martín 1560. G. Cruz. - 290820.
16|10|C|477|16|10

**EL CAFETAL** necesita vendedora buena presencia con antecedentes, 8.30 a 9.30 hs. Av. San Martín 1336. Cdad.
16|10|C|673|16|10

**ESTUDIO** contable necesita Srta. Perito Mercantil. Presentarse lunes 16 a 18 hs. Tropero Sosa 159. G. Cruz.
16|10|C|652|16|10

**FABRICA** muebles necesita vendedor libre. Cervantes 2445, Godoy Cruz Tel. 222314.
13|10|T|01830|17|10

**MEDIO** oficial metalúrgico se necesita. Necochea 494. Ciudad.
15|10|C|301|16|10

**NECESITO** cadete de 14 años. Mitre 390 San José.
13|10|C|802|25|10|D

**NECESITAMOS** empleados y peón de limpieza con buenas referencias y 1 plomero. - Perú 1008. Cdad.
16|10|C|512|16|10

**NECESITO** carpinteros encofradores. E. Zeballos 207. Dgo. Micro 12.
16|10|C|618|17|10

**NECESITO** secretaria vendedora, excelente presencia. No necesita experiencia. Perspectiva de progreso. San Juan 411, Ciudad.
16|10|T|2025|16|10

**NECESITO** mecánico competente. P. Mendocinas 2805, Cdad.
16|10|C|739|16|10

**OFICIAL** electricista para automotores y máquinas viales, necesito. José Hernández 2023. Las Heras.
14|10|C|034|16|10

**PINTOR** de autos, con referencias. Presentarse en Cervantes 2011. San José, (continuación Pedro Molina).
16|10|T|1987|16|10

**PEINADOR** o peinadora muy competentes y experta en belleza sepa manicura. 9 de Julio 941. Cdad.
16|10|C|609|16|10

**PEONES** tambo, necesito. Carril Sarmiento 1601, Godoy Cruz.
16|10|F|30021|17|10

**PERSONA** conozca Godoy Cruz, con moto o bicicleta. Todo o ½ día. Catamarca 51, 1er. piso, oficina 2, Ciudad.
16|10|T|2027|16|10

**SE NECESITA** medio oficial pintor auto. Alberdi 129. Ciudad.
15|10|T|1918|16|10

**SE NECESITA** cortador de carne. Rivadavia 1297. Godoy Cruz.
16|10|C|599|16|10

**VENDEDORAS** con práctica en lencería, necesito. San Martín 1657.
16|10|T|2012|16|10

## OFRECIDAS

**ENCARGADO** de personal, experiencia 10 años, liquidación sueldos, leyes laborales y sociales o práctico administrativo contable, experiencia 5 años, se ofrece. Entrevista teléf. 221376.
16|10|F|39001|16|10

**OFRECESE** joven Maestro M. de Obras o dibujante de planos varios. Pte. Rte. OM (18). Diario LOS ANDES.
16|10|C|447|17|10

**OFRECESE** maestro mayor de obras para cualquier trabajo. - Teléfono 248103.
16|10|T|1993|16|10

**OFRECESE** Srta. cuidar enfermos o niños, práctica enfermería. - Llamar: 290210.
16|10|C|558|17|10

**SE OFRECE** subcontratista de hormigón armado, con o sin madera. Granaderos de San Martín 1821. San José Guaymallén.
16|10|C|171|17|10

## Ofrecidos Varios

"EMPRESA CIPOLLETTI"

DESTAPAR CLOACAS

Teléfono 256968

A destapar cloacas, desagües, plomería, gas, instalación de calefones, destape instantáneo con equipo moderno de cañerías de agua caliente.

11|10|C|228|16|10

---

EMPRESA LOYOLA

Teléfono 217460

**A DESTAPAR** cloacas, desagües, cañerías agua caliente, limpieza calefones, plomería en general. Esta empresa realiza los trabajos con responsabilidad y de urgencia.
16|10|F|39006|16|10

---

EMPRESA GODOY CRUZ

DESTAPAR CLOACAS

Teléfono 230680

Atiendo Luján - Maipú, Chacras de Coria. Destapo cañerías de agua caliente, con equipos modernos. Plomería y limpieza de calefones y cocinas.
16|10|C|569|16|10

---

**A DESTAPAR** cloacas, desagües, calefones gas, plomería. "Trabajos garantidos". Tel. 230617.
8|6|F|79473|Pte.

---

**A. DESAGOTE** pozos, cámaras sépticas, destape cloacales, cañerías en general. La Moderna, teléfono 243865. 21|9|C|316|16|10

---

**A DESTAPAR** cloacas, cañerías, plomería, calefones. Teléf. 242948. - Juan B. Justo 564. Godoy Cruz.
11|10|C|208|17|10

---

**A DAGOTE** pozos, cámaras sépticas. Destape cañerías "La Higiénica". - Teléfono 291126.
16|10|C|518|14|11|11

---

**A PLOMERO,** gasista calefones, lavarropas, filtraciones, reparaciones inmediatas, precios razonables. Tel. 246434.
14|10|C|051|16|10

**A DESAGOTE** pozos, cámaras sépticas, limpieza cañerías. UNIMEV. Teléfono 261745.
16|10|F|99829|Pte

**A DOMICILIO** se ofrece plomero, servicio rápido. Telfs. 220322 - 255161. 10|10|C|038|16|10

**A HELADERAS,** lavarropas, termocalefones, reparaciones garantidas. Cayetano Silva 2938. Ciudad. Teléfono 250471.
2|10|C|608|31|10

**A PLOMERO,** destape cañería cloacas, arreglo calefón gas, albañilería, reparación casas, cielorasos yeso. Tel. 223449.
2|10|C|397|26|10

**A DOMICILIO** se ofrece plomero, servicio rápido. Tel. 259929.
10|10|C|38|17|10

**A EX MECANICO** Cía. Singer, arreglo máquinas coser. Teléfono 240350. 12|10|C|385|18|10

**A MAQUINAS** de coser, arreglos, taller integral. Lamadrid 430, Teléfono 249178.
13|10|C|694|19|10

**ALBAÑILERIA,** pintura, plomería, gas, cloacas, instalaciones, reparaciones. Garantía. T.E. 243012.
14|10|C|149|16|10

**AL 290110** solicite servicio técnico para sus artefactos electrodomésticos en general.
12|10|C|420|21|10

**ARREGLOS** en eneral de cortinas americanas y de enrollar, cambio de cordones. Tel. 250778. - Pedro.
12|10|F|37807|18|10

**ALBAÑIL** revoques, pisos, trabajos albañilería en general. - Tel. 232130.
15|10|C|523|524|16|10|AD

**CARPINTERO** domicilio arreglamos puertas, ventanas - reformamos muebles - elástico - madera - Tel. 258860.
11|10|C|169|16|10

**CIELORRASOS** premoldeados de yeso, rápida colocación, económicos, garantidos, créditos. Perú 1484. Tel. 214720.
19|9|C|692|21|10

**"CERAMICA"** artística "Núñez" creaciones, decoraciones, modelos nuevos, venta mayor y menor. Ituzaingó 

OSVALDO ALBERTO DE LA RETA
MATRICULA 1478 TELEFONO 220418

REMATA
SIN BASE

HOY SABADO 17 HORAS
Por orden de Importante Supermercado, Mueblería, Art. del Hogar y varios comitentes.

COMESTIBLES, INSTALACIONES Y MAQUINARIAS, ART. DE LIMPIEZA: Cantidad de productos envasados (tomates al natural, mariscos, arvejas, choclos desgranados, etc.). Fideos, postres, dulces, vinos. ARTICULOS LIMPIEZA: Ceras para pisos, rejillas, lustra muebles, jabón, limpia inetal, trapo de piso, cepillos, etc. INSTALACIONES Y MAQUINARIAS: Mostradores, vitrinas exhibidoras, estanterías (varias medidas), góndolas metálicas y de madera (fijas o rodantes), exhibidoras de frutas o verduras con cestas movibles; heladera mostrador Siam, heladera tres puertas, picadoras de carne, balanzas cortadoras de fiambre, etc. — MUEBLES: Juegos de dormitorio en estilo Español o Provenzal (nuevos y usados). Amoblamientos completos para cocina, modulares de comedor y cocina comedor; cuchetas, camas, livings varios estilos de gran moda. Mesas de madera o con base metálica (nuevas y usadas). Sillas o butacas metálicas o madera tapizadas; muebles sueltos (nuevos y usados). - ARTICULOS DEL HOGAR: Heladeras, planchas automáticas y comunes, licuadoras, secadores de cabello (de pie y manual). Equipos estereofónicos con amplificadores, bafles y bandejas; lavarropas y mini lavarropas; televisores, relojes de pared con marcos tallados, turbo circuladores, lustra aspiradoras, ollas a presión, cestas rodantes, hamacas y reposeras, cocinas, tablas de planchar, etc. - VARIOS: Bicicletas (nuevas y usadas), Dressori; cantidad de ropas varias, colchones, grabadores, relojes de pulsera, equipos completos para cámping, bazar y menaje y mil artículos más imposible de detallar.

Y COMO SIEMPRE LOS ACOSTUMBRADOS LOTES SORPRESAS.

COLON 710 — GODOY CRUZ — MENDOZA
16|10|F|39253|16|10



Casa Esquina
Antisísmica 3 habitaciones, hall, cocina, baños, garaje y 9 boxes, vendo con facilidades. - Laprida 1674, Godoy Cruz - Visítela - Tratar: ESPAÑA 551 — MENDOZA
16|10|C|657|16|10



Horno de Cerámica Eléctrico
VENDEMOS
T. Benegas 418 - Godoy Cruz
16|10|F|39214|17|10



IMPUESTO NACIONAL DE EMERGENCIA A LOS AUTOMOTORES
GANE TIEMPO Y EVITE TRASTORNOS
"Organización MORENO"
su Gestoría amiga le paga su Impuesto - Visítenos.
9 de Julio 1357 - 4to. Piso. - Of. 7 - Mendoza
14|10|C|172|173|16|10 D


## Prode

BUENOS AIRES, 15. (Télam). — La jugada 204 del concurso de Pronósticos Deportivos (Prode), arrojó la recaudación récord de 273 millones 684.887 pesos, según informó hoy el Ministerio de Bienestar Social

Esa suma corresponde a 2.433.645 tarjetas que concursarán por un pozo de 109.473.954,80 pesos. Al primer premio le corresponderán 71 millones 158.070,62 y al segundo 38.315.884,18 pesos.

Cabe señalar que en la jugada anterior la recaudación total fue de 269.478.104 pesos. En cuanto al récord de tarjetas se obtuvo el 11 de julio pasado con 2 millones 799.171.

*Nacional*

# San Lorenzo de Almagro y Argentinos igualaron

BUENOS AIRES, 15 (NA). — El confuso impetu ofensivo de San Lorenzo y el mayor orden pero nula capacidad atacante de Argentinos Júniors se nivelaron a traves de un cero a cero final que traduce con lógica lo acontecido en el campo de los azulgranas donde ambos equipos adelantaron la séptima fecha del Nacional.

Los reparos a este juicio quizá corran por cuenta del conjunto local que estrelló tres remates en los palos, pero sólo en una de tales ocasiones el rebote del balón en las maderas se produjo como derivación de una jugada bien hilvanada. (Zurdazo de Rizzi habilitado por Laclau cuando salía Munutti). En la primera oportunidad la pelota fue devuelta por un vertical tras un remate de media distancia de Marangoni y en la restante como derivación de un cabezazo de Rizzi en jugada de trámite confuso.

Por lo demás, el partido se caracterizo por el afán sanlorencista tratando de llegar al arco visitante en medio de un trajín confuso que facilitó el trabajo defensivo de Argentinos Júniors, mientras este equipo mejor planteado en el campo, con una prolijidad en el trato de la pelota no expuso ideas claras para vulnerar el arco custodiado por Irusta. Así, como lo señaláramos en un principio, el 0 a 0 vino a ser consecuencia lógica no obstante esos remates en los postes del arco visitante a los que alu

### Equipos

El cotejo lleva el número 11 en la jugada 204 del Prode, le arbitró Jorge Sukutian y estas son las alineaciones que presentaron ambos equipos:

**San Lorenzo:** Irusta; Villar Olguín, Sanz y Uzin; Gauna Marangoni y Chazarreta; Villareal, Olivares y Rizzi.

**Argentinos Júniors:** Munutti; Roma, Pellerano, Gette Minutti; Fren, Giacobetti y Donato; López, Alvarez y Ovelar.

**Cambios:** Laclau por Gauna y M. Sánchez por Olivares, er San Lorenzo.

**Recaudación:** 600.300.

# Rugby: actúan hoy los neocelandeses

BUENOS AIRES, 15. (Télam). — En cancha del club Ferrocarril Oeste se producirá mañana, a las 16.30, el debut del seleccionado de rugby de Nueva Zelandia, frente al combinado de Buenos Aires, recientemente clasificado campeon argentino.

El equipo neocelandés está constituido por cinco jugadores del poderoso conjunto de ese país, denominado "All Blacks"

En su primer partido en la gira que realizan por América se impusieron el miércoles a un combinado de Uruguay, por 68 a 3.

Segun referencias practican un juego veloz y muy vistoso pero el representativo argentino, por la capacidad de sus integrantes, está en condiciones de constituirse en adversario de cuidado.

Con el contralor del arbitro Florencio Varela, con quien colaborarán Bruno Bertelli y José María Cabañas, así se anuncian los equipos:

**Buenos Aires:** S. Gutiérrez O'Farrell; R. Benyon, J. Gutiérrez, O'Farrell, L. Balfour; E. Sansot; J. Igarzábal y R. Landajo; R. Lucke, R. Casaoal y M. García Haynes; J. Rodríguez Jurado y E. Grene R. Ventura, E. Vila y A. Cerione

**Nueva Zelandia:** G. Rawlands; S. Cartwright, S. Wilson, M. Taylor y K. Granger M. Taylor e I. Stevens; S. Conn, G. Mourie y M. Jeffrey J. Calloson y A. Heden; J. Mc Eldowney, J. Black y P. Sapsford.

## Primera "B": Dálmine vs. Brown

BUENOS AIRES, 15 (NA). — Villa Dálmine y Almirante Brown protagonizarán mañana en Campana el partido más importante de la trigésimo tercera jornada del campeonato de primera división "B" de la AFA, que se jugará a partir de las 16. El programa completo es el siguiente:

El Porvenir vs. Deportivo Morón; Almagro vs. Dock Sud; Nueva Chicago vs. Tigre (en Estudiantes); Sportivo Italiano vs. Central Córdoba (en Argentinos Júniors); Sarmiento vs. Comunicaciones; Villa Dálmine vs. Almirante Brown; Defensores de Belgrano vs. Lanús; Arsenal vs. Los Andes; Flandria vs. Estudiantes; libre: Talleres.

# Regresó Guillermo Vilas

BUENOS AIRES, 15 (NA).— El tenista Guillermo Vilas, quien se someterá en Buenos Aires a un tratamiento médico mediante el cual espera superar el problema resultante de una lesión en su muñeca izquierda, la que le impuso desertar del torneo Villa de Madrid, para el cual estaba preclasificado en el primer lugar, arribó aquí sorpresivamente este mediodía, procedente de España.

En su inicio en dicho torneo, Vilas había logrado imponerse, pero luego se vio imposibilitado de jugar frente al sueco Balazs Toraczy debido a un resentimiento de la mencionada lesión.

"Anticipé el regreso a nuestro país —dijo Vilas— porque necesito asistirme urgentemente de mi lesión en la muñeca. Espero superar prontamente esta situacin y luego participaré a partir del 27 de este mes en el torneo cuadrangular que organizará el Club Obras Sanitarias, en el que también intervendrán los rumanos Ion Tiriac e Illie Nastase y el italiano Adriano Panatta".

La primera raqueta argentina agregó a poco de su arribo a Ezeiza, que se encontraba feliz por hallarse nuevamente en la Argentina, y en cuanto a su actual nivel de juego lo calificó como "elevado", lo que le permite estar clasificado entre los ocho primeros del gran premio internacional y por lo tanto disputará el torneo de maestros de la Federación Internacional de Lawn Tenis (FILT).

### Venció Borg

WASHINGTON, 15 (Télam-DPA).— El sueco Bjorn Borg, se adjudicó hoy los 50.000 dólares del torneo de tenis de Hilton Head (Carolina del Sur) al vencer en la final al norteamericano de color Arthur Ashe, por seis-uno y seis-dos.

### En España

MADRID, 15 (Télam-Latin-Reuter).— El mexicano Raúl Ramírez derrotó hoy por 6-2, 6-2, al checo Jan Kodes y se clasificó semifinalista del torneo internacional de tenis de España, que se juega en esta capital. Por su parte, el chileno Jaime Fillol perdió ante el estadounidense Eddie Dibbs, 7-6, 6-3, en otro de los encuentros de cuartos de final del citado certamen, dotado con premios por 100 mil dólares.

### "Mano de piedra" Durán retuvo el cetro liviano

HOLLYWOOD (Florida), 15 (UPI). — El panameño Roberto Durán defendió exitosamente esta noche su corona de campeón mundial de peso liviano al derrotar por nocaut en el primer round al retador costarricense Alvaro Rojas.

*Tenis*

# El campeonato abierto de la República inician en noviembre

BUENOS AIRES, 15 (NA). — El noveno campeonato abierto de la República, inscripto en el circuito Gran Premio de la Federación Internacional de Lawn Tenis (FILT), fue anunciado esta noche en el curso de una conferencia de prensa en la que se informo que simultaneamente se disputara un torneo juvenil al estilo de los que se juegan en Forest Hill, Roland Garros, Wimbledon y Toronto.

El abierto de la República se jugara entre los días 22 y 28 de noviembre próximo para los caballeros y del 18 al 21 del mismo mes para las damas y corresponde a la clase "B" de la escala de la FILT dado que se distribuirán solamente 50 mil dólares en premios, de los cuales 10 mil serán para el ganador de singles caballeros y 1.500 para la ganadora de singles damas.

Cabe recordar que el octavo campeonato abierto de la República, disputado en el año anterior en el mismo escenario de esta nueva edición —esto es, en el Buenos Aires Lawn Tenis Club— fue considerado clase "A" dado que distribuyo 75 mil dólares, de los cuales solamente 9 mil fueron para el argentino Guillermo Vilas, ganador del torneo tras vencer en la final al italiano Adriano Panatta.

En el curso de la conferencia de prensa se informó que entre las damas participarán las argentinas Raquel Giscafre, Viviana González Loccicero y Beatriz Araujo, y la alemana Helda Masthoff, la uruguaya Fiorella Bonicelli, la colombiana Isabel Soto. Mientras tanto está pendiente la confirmación del concurso de las estadounidenses Laura Dupon y Jeanete Newberry.

Para el certamen juvenil, se prevé la intervención de los argentinos José Luis Clerc y Dalla Fontana y entre los extranjeros se comprometieron el ganador de Roma y Roland Garros, Heinz Guenthardt, de Suiza, el alemán Peter Elter, integrante del equipo que recientemente ganó la copa Galea, Larry Gottfriet, número 1 del escalafón de los Estados Unidos y Ricardo Icaza, ecuatoriano, ganador de Forest Hill.

Finalmente, para el torneo de la República están confirmadas las participaciones de Guillermo Vilas y Ricardo Cano por la Argentina, los españoles Manuel Orantes y Juan Gisbert, el paraguayo Victor Pecci, el chileno Jaime Fillol y el colombiano Ivan Molina.

*Mundial 78*

# Luxemburgo vs. Italia por las eliminatorias

LUXEMBURGO, 15 (Télam-AFP).— Con la firme ambición de vencer ampliamente al modesto seleccionado de Luxemburgo, Italia iniciará mañana en esta ciudad su participación en las eliminatorias del Mundial de Fútbol que se hará en la Argentina en 1978.

En el mismo grupo participan también Inglaterra y Finlandia, que ya sostuvieron sus dos partidos entre si, con sendos triunfos para el primer país citado, por 4 a 1 y 2 a 1.

Los italianos son amplios favoritos y para muchos el interés del encuentro radica no ya en conocer el ganador, sino cuál será la diferencia de goles, un factor que puede incidir fundamentalmente en la clasificación final.

Nada se informó sobre la formación de los locales, pero Italia estará así integrada: Zoff; Tardelli, Mozzini, Facchetti y Rocca; Sala, Capello y Antognoni; Causio, Graziani y Bettega.

También por las eliminatorias para el Mundial del 78, mañana se medirán en la ciudad de Oporto los seleccionados de Portugal y Polonia.

Pese a que los portugueses distan de contar con el poderío que por ejemplo les valió conseguir en 1966 el tercer puesto del mundial de Inglaterra, pueden ser severos examinadores de los polacos, que luego de deslumbrar en Alemania Occidental, en 1974 decayeron notoriamente.

## Falleció Agustín Cosso

JUNIN (Provincia de Buenos Aires), 15 (Télam). — El ex futbolista Agustín Cosso, brillante figura del fútbol argentino, que alcanzó su momento culminante en Vélez Sársfield, falleció hoy, en esta ciudad, a los 67 años, cuando era sometido a una intervención quirúrgica de peritonitis.

Cosso se inició en Sarmiento, de esta ciudad, de donde pasó a jugar en el equipo de Liniers, en cuyas filas adquirió justa fama de goleador. Tras un breve período en el fútbol brasileño concluyó su carrera nuevamente en la entidad de su ciudad natal.

Sus restos, que mañana recibirán sepultura, en el cementerio central son velados en 12 de Octubre 190 de esta ciudad.


VENDO MUY BARATAS
1 Pala hidráulica C-3 Cañomat con rueda dentro del corte. 1 Pala hidráulica P-2 Rudis fuera del corte. 1 Topadora Fiat 55 L. Pedro del Castillo 4710 - Villa Nueva - Guaymallén
16|10|F|39207|17|10



MOTOR CHEVROLET 230
VENDO
Nuevo, 0 Km. PEREZ POLO y Cía. Tel. 291568 - Pellegrini 950 - Godoy Cruz - Mendoza.
16|10|F|30018|18|10|A



COMPRO NEGOCIO CENTRICO
Mediano o Pequeño - Pago totalmente en un año
LLAMAR TELEF. 240427
16|10|F|39253|17|10



CONTADOR
SE OFRECE
También como jefe administrativo. - Chileno radicado, con años de experiencia.
— TELEFONO 227642 —
16|10|C|584|16|10



RASTROJERO 1975
POCOS KILOMETROS
Godoy Cruz 2862 - Villa Nueva
16|10|F|39213|16|10



REGALAMOS
Dormitorios modernos $ 29.950.—; modulares extensibles con barguero $ 38.700.—, todo fabricado en Peteribi, Teka y Paraíso. Somos fabricantes. - San Martín 2943 - Las Heras.
16|10|C|727|16|10



BEDFORD 1965
Muy bueno con caja de madera de 5.20 mts. de largo. Contado y facilidades. - Elena de Roffo 2465 - Bº Bella Vista - Godoy Cruz.
16|10|T|02007|17|10


# LICITACIONES


PROVINCIA DEL CHACO
SUBSECRETARIA DE OBRAS PUBLICAS
MINISTERIO DE ECONOMIA Y OBRAS PUBLICAS
ADMINISTRACION PROVINCIAL DE RECURSOS HIDRICOS
Llama a Licitación Pública Nº 30/76

PARA OBRA: Ejecución de 30 pares de perforaciones de estudio y definitiva en el área de influencia de la localidad de Taco Pozo.

Fecha de Apertura: 3-11-1976. - 9 horas.

Presupuesto Oficial: ($ 185.817.000,00), ciento ochenta y cinco millones ochocientos diez y siete mil pesos.

Lugar de Consultas y Adquisición de Pliegos: SUBSECRETARIA DE OBRAS PUBLICAS (Dpto. de Licitaciones), calle Marcelo T de Alvear Nº 70 - Resistencia (Chaco), y en la Casa del Chaco, Callao 322, 1er. Piso, Capital Federal.

Precio de los Pliegos: ($ 10.000,00), diez mil pesos en papel sellado Provincial.

NOTA: Para intervenir en la Licitación es requisito indispensable que las Empresas estén inscriptas en el Registro de Construcciones de Obras Públicas de la Provincia. Consultar con debida antelación los requisitos y formularios exigidos para su inscripción.

Lugar de apertura de las Propuestas: Subsecretaría de Obras Públicas - 2º Piso - Casa de Gobierno, calle Marcelo T. de Alvear Nº 145 - Resistencia (Chaco).

EL ADMINISTRADOR GENERAL
15|10|F|38651|16|10



GOBIERNO DE MENDOZA
MINISTERIO DE OBRAS Y SERVICIOS PUBLICOS
DIRECCION PROVINCIAL DE VIALIDAD
LICITACIONES PUBLICAS

Llámase a licitación pública para los días y horas abajo indicados con motivo de:

EXPTE. Nº 2738-OS-7C-1976
25 de octubre de 1976. a las 10 hs.
Provisión de materiales pétreos para el Mejoramiento, mediante enripiado, de la Ruta Provincial Nº 179 - Los Toldos - Punta de Agua - Departamento San Rafael. Valor de la Carpeta: $ 2.000.00.

EXPTE. Nº 2977-OS-7-C-1976
26 de octubre de 1976. a las 10 hs.
Adquisición de 100 chapas negras de ¼" de 6,00 x 1,50 mts., uso Sección Señalamiento.

EXPTE. Nº 3050-OS-7-T-1976
26 de octubre de 1976. a las 11 hs.
Adquisición de repuestos varios con destino a Pala Cargadora Payloador H-70 y Loader 250 Internacional.

Apertura de propuestas, venta de carpetas, pliegos de condiciones e informes en Oficina de Compras de la D.P.V., sita en calle Carlos W. Lencinas s/n., Parque Gral. San Martín - Mendoza.
16|10|F|39098|17|10



MINISTERIO DE ECONOMIA
CORPORACION DE EMPRESAS NACIONALES
YACIMIENTOS PETROLIFEROS FISCALES
ADMINISTRACION MENDOZA
LICITACION PUBLICA Nº 1326

Trabajos generales con equipos viales en área Malargüe de la Administración Mendoza.
Apertura: Día 9 de noviembre de 1976
Lugar de la apertura: Administración Mendoza - Calle Salta 672 Godoy Cruz, Mendoza.
Valor del Pliego: $ 3.000.—
15|10|F|38601|24|10



MINISTERIO DE ECONOMIA
Corporación de Empresas Nacionales
YACIMIENTOS PETROLIFEROS FISCALES
Administración Mendoza
LICITACION PUBLICA Nº 1.325

Transporte de personal en ómnibus pozos exploración zonas adyacentes a áreas Cacheuta, Barrancas, Tupungato, Vizcacheras y Divisadero. Administración Mendoza.

Apertura: Día 2 de noviembre le 1976 a las 11.30 horas.
Lugar de la apertura: Administración Mendoza, calle Salta 672, Godoy Cruz, Mendoza.
Valor del pliego: $ 2.000,—.
8|10|F|17300|17|10



MINISTERIO DE ECONOMIA
CORPORACION DE EMPRESAS NACIONALES
GAS DEL ESTADO
Licitación Pública Nº 27/76:
"Por la adquisición de artículos de Librería (varios)"
Apertura: 3 de noviembre de 1976 a las 11 horas.
Pliegos: Administración Cuyo (División Compras), Las Tipas y Sgo. del Estero, Godoy Cruz, Mendoza, en horario de 7.30 a 13.30 horas, días hábiles.
12|10|F|37737|19|10



MINISTERIO DE ECONOMIA
CORPORACION DE EMPRESAS NACIONALES
YACIMIENTOS PETROLIFEROS FISCALES
DIVISIONAL MENDOZA
Licitación Pública Nº 171/76

Llámase a LICITACION PUBLICA para efectuar el transporte de aerocombustibles a granel desde plantas Luján de Cuyo (Mendoza) y San Lorenzo (Santa Fe) - Alternativamente desde plantas Montecristo (Córdoba) y Destilería La Plata (Provincia de Buenos Aires), hasta Aeroplanta Villa Reynolds (San Luis), El Plumerillo (Mendoza), Aeroparque Ciudad de Mendoza (Mendoza) y San Juan (San Juan).

La apertura se realizará en las oficinas de Divisional Mendoza, sita en Avda. San Martín Nº 650, Mendoza, el día 25 de Octubre de 1976, a las 11 horas. Pliego de condiciones en venta, en el domicilio mencionado precedentemente.

VALOR DEL PLIEGO: $ 500,- (QUINIENTOS PESOS).
11|10|F|37648|20|10


# AVISOS CLASIFICADOS

(Viene de la Pág. anterior)

## Casas Rodantes y Embarcaciones


CASILLA rodante chica. Vendo, recibo permuta. Tel. 214626.
16|10|C|704|16|10

CASA rodante, botes y trailer, compro, vendo y recibo en consignación. Carlos A. Zocco. Güemes y Pueyrredón, G. Cruz. Tel. 221710.
16|10|F|30010|13|10

ESTRUCTURAS de casillas rodante vendo. Bandera los Andes 1964, San José.
16|10|C|629|17|01

EJES y llantas para trailers, casillas, acoplados. Consúltenos. El Rural Avda de Acceso 815, Dorrego.
8|10|F|36698|19|10

FABRICAMOS trailers carpa para 5 personas. Facilidades. Perito Moreno 575, G. Cruz.
15|10|F|29979|17|10

FABRICAMOS trailers a medida para botes pescadores con malacate y rodillo. Facilidades. - Perito Moreno 575, G. Cruz.
15|10|F|29985|17|10

LIQUIDO bote pescador con motor Bigua 15 H.P. con trailer. Perito Moreno 575, G. Cruz.
16|10|F|29983|17|10

LA CASA rodante distinta totalmente equipada, enganchela hoy en Bandera de los Andes 2129, Guaymallén.
16|10|C|596|597|16|10

TRAILER carpa vendo terminado o semiterminado fabricamos a pedido amplia facilidad. Juan José Paso 1260, Dorrego.
16|10|C|118|17|10

VENDO Trailer, tipo mochilero 4 camas. Colón 1145, G. Cruz.
16|10|C|328|17|10

VENDO casa rodante 5/7 camas, con facilidades. Neuquén 819 B. Trapiche, Godoy Cruz.
16|10|C|694|16|10

VENDO bote doble fondo, completo, escucho oferta. Murialdo 1218 - Villa Nueva.
16|10|F|39234|17|10

## Pensión y Piezas Amobladas


A CABALLERO honorable alquilo habitación amoblada en casa familia, derecho teléfono, Rioja 1923, Ciudad.
16|10|C|538|539|17|10|D

ALQUILO habitaciones amobladas con ropa blanca, heladera, vajilla, derecho cocina limpieza permanente, $ 400 por persona - Saavedra 1059, San José - Mza.
12|10|C|378|15|10

ALQUILO habitaciones amueblada, derecho cocina, cochera, teléfono. Francisco de la Reta Nº 945, San José.
15|10|C|926|16|10|D

AMPLIA habitación amoblada a 3 personas. José F. Moreno 1376.
15|10|C|256|16|10

ALOJAMIENTO dos caballeros o damas, Francia 1451, Villa Hipódromo.
16|10|C|142|17|10

ALOJAMIENTO a matrimonio solo. Tiburcio Benegas 2016, Ciudad.
16|10|T|2006|16|10

ALQUILO 1 habitación para matrimonio, en casa de familia. San Martín 2024, Ciudad.
16|10|T|2000|16|10

AMPLIA, económica, tranquila, habitación amoblada una persona. Godoy Cruz 976. San José - Tel. 259004.
16|10|C|626|16|10

CASA familia pensión distinguida para personas ancianas. Maza 661, Ciudad.
15|10|C|210|17|10

CASA familia habitación caballero. Lavalle 385. Godoy Cruz.
16|10|T|1972|17|10

DEPARTAMENTO individual amoblado, de categoria, ideal para ejecutivo. Contratados turistas con ropa blanca, vajilla de cocina, heladera, cochera. Servicio de limpieza permanente. 4 personas 1.800 pesos por día, más personas a convenir. - Tratar Saavedra 1059. San José. Mendoza.
15|10|C|547|548|16|10|AD

DISPONGO habitaciones amobladas c/derecho cocina. Belgrano 1472.
16|10|C|544|17|10

DOY hospedaje a compartir a caballero solo. Entre Ríos 245. B. Ciudad.
16|10|C|541|16|10

DOY alojamiento 2 personas, pleno centro, ½ cuadra Avda. San Martín - T. 232728.
16|10|C|661|16|10

DOY hospedaje para matrimonio, con derecho cocina en Juan B. Justo 439. Cdad.
16|10|C|675|676|16|10

VIANDAS sabrosas, abundantes, puntuales, comida casera $ 140. 251542.
15|10|C|355|16|10


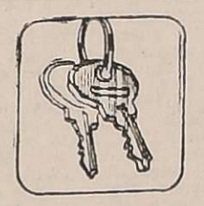

## Arriendos y Cambios


—ALQUILAMOS—
1 DEPARTAMENTO frontal centralísimo, exclusivamente, oficina laboratorio, consultorio, etc. c/teléfono, 2 dormitorios, amplio living, 2 baños, hab./servicio, $ 30.000.

1 DEPARTAMENTO planta baja, c/teléfono, exclusivamente oficina etc. 2 dormitorios, living comedor, 2 entradas, etc. $ 38.000.

1 LOCAL comercial c/teléfono, baño y sótano $ 40.000.

1 LOCAL comercial s/calle Rioja 50 mts.2. cub. $ 40.000.
1 LOCAL comercial s/calle Rs. Aires, 40 mts2. cub. $ 50.000.
1 SALON 4 x 4, otra hab. y baño, ciudad $ 10.000.
1 OFICINA c/teléfono, baño y archivo, cerca Tribunales $ 15.000.

1 DEPARTAMENTO c/teléfono, 3 dormitorios, etc. $ 35.000.-
1 TERRENO 1.000 c/cerrado, c/hab. baño y cocina, ideal depósito taller mecánico, etc. en Guaymallén $ 25.000.

1 LOCAL moderno c/teléfono y baño, s/Carril G. Cruz 90 mts2. cub. $ 70.000.

1 LOCAL comercial s/Vicente Zapata, a metros San Martín c/sótano, baño $ 75.000.

1 DEPARTAMENTO centralísimo, 2 dormitorios etc. $ 35.000.

INF.: BARRERA ORO.
Mitre 1378 - Ciudad.
16|10|F|39139|17|10

A ALQUILERES 100% seguridad reajustables semestralmente. Evite problemas de cobranza, cobre puntualmente, pague o no el inquilino, usted cobra igual. Estas y otras ventajas ofrecemos. Alquile por nuestro intermedio, ganará tranquilidad y seguridad. Visite nuestras oficinas o solicite tasador sin compromiso Provivienda. Perú 1214. T. 258054 - 255813 218277.
4|10|C|965|31|10

A PROPIETARIOS alquilen por intermedio de Carlos E. Barrera Oro y Juan P. Landart, le garantizamos muy buenos inquilinos y estamos asesorados por abogados prestigiados del foro local en el aspecto legal. Mitre 1378, Ciudad. Tel. 257726.
3|9|F|24901|Pts.

A PROPIETARIOS que desean alquilar excelentemente, conviene nuestro servicio. Además, aunque el inquilino no pagare, usted siempre cobra. Consúltenos. José Federico Moreno ex director de la Cámara Alquileres, San Lorenzo 332, teléfono 249745. Diríjase a quien cuyo apellido inspira confianza.
16|10|F|39004|161|0

A BUSCAMOS alquilar casa grande o galpón cerrado para depósito, zona Godoy Cruz, alrededores del Globo. Lumi Muebles. Sarmiento 181, Godoy Cruz.
16|10|T|1999|17|10

A PROFESIONALES alquilo departamento centralísimo con sin instalaciones $ 3.200.000. Guillermo Molina 415. Dorrego.
16|10|C|683|16|10

A PROPIETARIOS alquilen por intermedio de H. R. Montenegro, máxima seriedad y honestidad. Teléfono 217103.
16|10|C|687|16|10

A NECESITO alquilar departamento un ambiente, pago $ 15.000. 230111.
16|10|C|592

ALQUILO departamento en Luján, ideal para escritorio, 3 ambientes y dependencias. Rivadavia 89. Tel. 930566, Luján.
15|10|F|38757|16|10

ALQUILO departamento interno, 2 dormitorios, 1.000.00 mensuales. José Federico Moreno 1575.
15|10|F|38795|16|10

ADELANTO hasta un año de alquiler por casa o departamento. Tel. 259552.
15|10|C|243|16|10

ALQUILO a personas mayores amplio departamento interior, 3 ambientes, $ 25.000. Beltrán 564. Dpto. 1.
16|10|T|1979|16|1

ALQUILO en ciudad departamento, dormitorio con placard, cocina y calefón a gas natural. $ 2.000.000. Inmobiliaria. Colón 412. Piso 8. Dpto. B.
15|10|C|536|537|16|10|AD

ALQUILO departamento Carril Nacional 7261, Rodeo de la Cruz a matrimonio con buenas referencias.
15|10|C|454|455|17|10|AD

ALQUILO casa antisísmica. Sexta Sección, tres dormitorios cochera dos autos, patio, jardín. Intermediarios abstenerse. Teléfono 320438. Días hábiles, horario comercio - 244232.
16|10|C|657|17|10

ALQUILO departamento tres ambientes, baño, cocina. Chacabuco 561. Ciudad.
16|10|C|516|16|10

ALQUILO departamento interno. Rondeau al 200. Entrevistas solicitarlas. Tel. 220978, Sr. Hernández.
16|10|C|693|17|10

ALQUILO casa chica, Las Heras 636, Godoy Cruz.
16|10|C|695|16|10

ALQUILO departamento Avda. España ciudad, 1 dormitorio y dependencias, inmejorables condiciones, Teléfono 217103.
16|10|C|687|16|10

ALQUILO salón comercial en calle San Martín. Teléfono 290694.
16|10|C|702|16|10

ALQUILO, vendo, galpón con tinglado, 300 mts. cubiertos. Total 560 mts. nuevo, sin uso, radio céntrico. - Tel. 254223.
16|10|T|02024|17|10

BUSCO urgentísimo alquilar casa departamento, salón negocio, galpón. Teléfono 257080.
14|10|C|954|17|10

CHACRAS DE CORIA casa amplia c/pileta necesito alquilar enero, marzo. Teléfono 246409.
16|10|F|39050|16|10

GALPON en 6ta. Sección 100 m2. fuerza baño, teléfono para industria o depósito. $ 30.000. Julio 123.
15|10|T|01928|16|10

HABITACION amoblada para dos o tres personas mayores con ocupación fija. Hay cocina. Avellaneda 668.
16|10|C|656|16|10

LOCAL con baño 23.000. Aguado y B. S. Mer. 242903.
14|10|C|885|16|10

NECESITO alquilar enero, febrero, casa con pileta, Chacras o similar carta informes y precios. J. F. A. Casilla 309. Mendoza.
16|10|C|299|17|10

NECESITO alquilar local para muebleria zona céntrica - Teléfono 217103.
16|10|C|687|16|10

NECESITO alquilar casa o departamento en gran Mendoza, dos dormitorios y dependencias, escucho ofertas. Teléfono 217103.
16|10|C|687|16|10

NECESITO alquilar galpón con fuerza con o sin casa. Muy buenas garantías. En Godoy Cruz, Dorrego, Guaymallén. Teléfono 290694, s/l.
16|10|C|702|16|10

PLENO centro alquilo departamento un dormitorio. San Juan 1163. 7º "B".
16|10|C|447|17|10

SIN INTERMEDIARIO vivienda salones esquina. 12 de octubre Nº 1417. San José.
16|10|C|472|16|10

## Servicio Doméstico Pedido


A EMPLEADA cama adentro sueldo 1.000.000. Referencias, Rondeau 242. Teléfono 241401.
15|10|C|148|16|10

A EMPLEADA cama adentro necesito $ 3.000. Pellegrini 2539. Ciudad. T. 252122.
16|10|F|39102|16|1

A EMPLEADA cama adentro, con referencias. Av. España 1091 6º piso. Dpto. 4.
16|10|F|39009|16|10

A EMPLEADA cama adentro necesita, Martínez de Rozas 772 ciudad.
10|10|C|470|16|10

A EMPLEADA cama adentro, muy buen sueldo, departamento chico Maipú 268, Dpto. 7, G. Cruz Micro 4.
16|10|C|727|16|10

CERQUITA terminal ómnibus, necesito empleada. Aristides Villanueva 117, San José. Tel. 237378
16|10|T|2005|17|10

EMPLEADA servicio doméstico de mañana únicamente, referencias, buen sueldo. Moldes 105 Ciudad.
15|10|F|38848|16|10

NECESITO empleada se acepta con hijo de edad escolar. Aristides Villanueva 188.
15|10|T|01930|16|10

NECESITAMOS cocinera y gobernanta. Perú 1008, Cdad.
16|10|C|1008|16|10

SE NECESITA señorita, servicio doméstico, 9 de Julio 1592 esquina General Paz.
16|10|C|643|16|1

URGENTE empleada limpieza, medio día, excelente sueldo, referencias. Mitre 2557.
15|10|C|298|16|10


LINDOR COVAS por WALTER CIOCCA

CORREO ARGENTINO Mendoza
Concesión Nº 47/Dto. 8º Franqueo a Pagar
Concesión Nº 228 Tarifa Reducida

# LOS ANDES

MENDOZA — Sábado 16 de Octubre de 1976 — Año XCIV — Núm. 31.428

*Novedades del fútbol*

# Hoy viaja a Formosa el Atlético San Martín

El directivo Juan Carlos Alvarez informó en la víspera la nómina de la delegación del club Atlético San Martín, que viajará hoy a Formosa, para enfrentar mañana a Sportivo Patria por la séptima fecha del campeonato Nacional de Fútbol.

La delegación irá presidida por Juan Carlos Alvarez, como director técnico Pastor Acosta Barreiro; médico, Pedro Rosso; masajista, Carmelo Astorga y como recaudador, Mario Torres.

Partirán los siguientes jugadores: Pedone, Gramari, Zuvialde, Villegas, Millán, Tello, Bazán, Monárdez, Gómez, Trama, Miori, Pérez, Juan Carlos Fereyra, Lucero, Mosconi y Hollman.

La salida está prevista a las 9.20, por vía aérea, con trasbordo en Buenos Aires, para llegar a Formosa a las 12.30. San Martín quedará alojado en el hotel Turismo. El regreso está previsto para el lunes a las 20.40, en el aeropuerto internacional El Plumerillo.

### Entrenamiento

Ayer el plantel de Atlético San Martín realizó una práctica liviana consistente en fútbol y movimientos de ablandamiento. No fueron de la partida Carlos Alberto Molina y Eduardo Marylack. A propósito del marcador de punta derecha, el dirigente Alvarez explicó los motivos de su ausencia. Dijo: "Al término del entrenamiento del jueves, Marylack mantuvo una conversación con el técnico Pastor Acosta Barreiro y le solicitó descanso por no encontrarse anímicamente en condiciones de seguir jugando en el Nacional. La inquietud fue llevada a la comisión directiva y decidieron concederle el permiso solicitado". Esta fue la razón por lo cual no figura incluido en la lista que viaja a Formosa. En cuanto a Molina, se mantuvo ausente de las prácticas como durante toda la semana. Fue excluído.

Trascendió, aunque no pudo confirmarse, que la formación con Sportivo Patria será la siguiente: Pedone; Gramari, Zuvialde, Villegas y Millán; Tello, Bazán y Monárdez; Oscar Miguel Gómez, Trama y Miori.

### Luján a Alvear

Hoy, a las 17, se presentará en Gral. Alvear el equipo de Luján Sport Club que dirige Víctor Legrotaglie. Jugará un amistoso con Pacífico, participante en el torneo Provincial por la liga de aquel departamento.

### Godoy Cruz vs. La Consulta

Godoy Cruz viajará mañana a las 13.30 en ómnibus especial a San Carlos, para enfrentar a partir de las 17, en partido amistoso al club Deportivo La Consulta. Presidirá la delegación Carmelo Gianchi y como delegado, Víctor Arbues. Componen el plantel de jugadores: Gianchi, Furlotti, Suárez, Pascualetto, Rossi, Berríos, Medina, Magallanes, Benítez, Bravi, Méndez, Jorge Pereyra, Valdez, Aveiro, Márquez, Jofré y Paiva. Director técnico: Orlando Cipolla.

### Reunión de presidentes

Hoy, a las 16, en la sede de la Liga Mendocina de Fútbol, se reunirán los presidentes de Ligas participantes en el torneo Provincial de Fútbol. El tema central será la alternativa que propone la Liga Sanrafaelina y en caso de no aceptarse, se resuelva sobre la realización del torneo sin la participación de los equipos de esa Liga, confeccionándose el nuevo programa de partidos.

### Boca a Tunuyán

Boca Júniors de Bermejo se presentará mañana en Tunuyán, donde enfrentará en partido amistoso a Deportivo Argentino a partir de las 16.

*Rolando Jorge Gramari reaparecerá mañana ante Sportivo Patria en su habitual función de marcador de punta izquierda. Importante por su experiencia y oficio. El popular "Pato" había decidido dejar el fútbol. Volvió con las ganas de siempre.*

*Carlos Alberto Molina no integra la delegación de San Martín que jugará mañana en Formosa ante Sportivo Patria. La razón es que durante la semana no concurrió a entrenamientos, sin conocerse los motivos a nivel oficial. El "Puma" fue entonces excluido.*

## Básquet: hoy reunión sobre el mundial

En las instalaciones del club A.M.S.A. se realizará hoy, a las 11.30 una mesa redonda sobre el campeonato mundial de clubes campeones, que se disputó hace unos días en el Luna Park de Buenos Aires.

Participarán de la reunión, Pedro Bátiz (director técnico), Jorge Becerra (jugador que defendió los colores de O.S.N.), Alberto García (árbitro nacional), Antonio Quesada y Celestino Secchi (dirigentes) que concurrieron al certamen.

Podrán concurrir jugadores, dirigentes, árbitros y allegados al básquetbol mendocino.

# Mario Ortiz derrotó a Olivera por abandono

Categórico triunfo de Mario "Cirujano" Ortiz (60,500 Kg.) frente a Juan "Pamperito" Olivera (61,700 Kgs.) en el combate revancha disputado anoche en el ring de la Federación Mendocina de Box ante crecida cantidad de público.

Muy bien preparado física y mentalmente el sanrafaelino dio cuenta definitiva en siete asaltos, ya que al sonido del timbre de la octava ronda, el señor Tito Gómez segundo principal del pugilista porteño arrojó la toalla al cuadrilátero señalando el abandono de su pupilo. Decisión que encontramos tardía, ya que al promediar el combate Olivera estaba muy castigado y solamente su gran vergüenza profesional, lo instaba a seguir el enfrentamiento.

En líneas generales el espectáculo fue del agrado del concurso. Solamente hubo paridad en el puntaje en el asalto inicial. Ortiz colocó su izquierda en la zona baja en forma reiterada y Olivera envió sus manos con violencia sobre la cara del mendocino, que muy bien preparado se las ingenió para eludirlas en su mayoría. De allí en más creció el trabajo de nuestro comprovinciano, que ganó el centro del cuadrado para enviar sus manos con llamativa velocidad, que por lo general encontraron siempre el blanco.

En el cuarto round una violenta izquierda de Ortiz abrió una herida sobre el pómulo de su adversario, a la vez que instantes más tarde lo envió a la lona. Revisado el porteño en su rincón por el médico, fue autorizado a seguir el combate. Insistió luego Ortiz en la búsqueda del nocaut, colocando poderosas manos. Volvió a caer Olivera en la sexta vuelta y su rostro volvió a manar sangre de otra herida sobre el arco superciliar izquierdo. El combate se hizo muy desigual. Solamente el señor Tito Gómez pareció no darse cuenta, hasta el inicio de la octava ronda. Gran victoria del mendocino, ante un muy buen rival. Arbitro, el señor Omar Dris, bien.

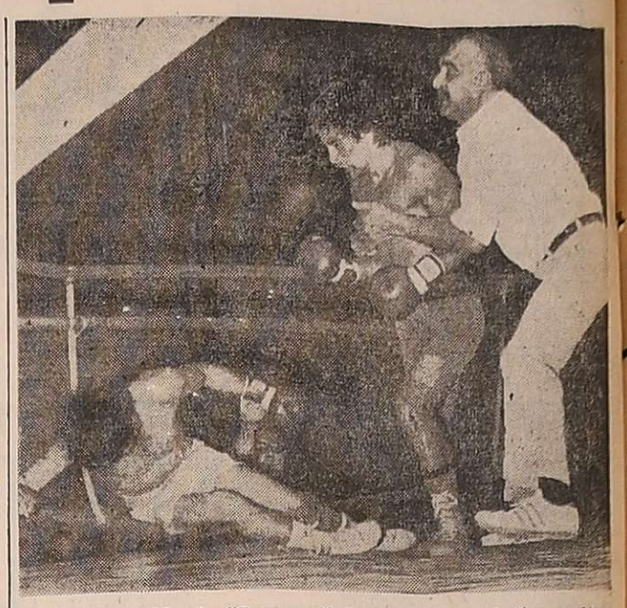

*Primera caída de "Pamperito" Olivera en el 4to. asalto. Una tremenda izquierda de Ortiz en el mentón lo envió a la lona.*

### Navarro por K.O.

Una seca y neta izquierda del mendocino Héctor Navarro (63 kg) sobre el mentón del porteño José La Cruz (62.200 kg) cuando promediaba el primer round, señaló el fin de la lucha. La Cruz, que se levantó muy mareado, escuchó el "out" de pie. Juez, el señor Bruno Gutman.

### Ganó Molina

Por abandono en el quinto round, se impuso Oscar Molina (64.100 kg) sobre Alberto Flores (64.500 kg) tras protagonizar ambos reñida lucha. Dirigió el señor Ruggiero Gianfrancesco, acertadamente. En el primer combate entre aficionados igualaron Edgardo Vera (Paco Bermúdez) y Jorge Haldar (Mocoroa), con el arbitraje del señor Raúl Nahim.

Recaudación: $ 470.000.

# Guía deportiva

### Aniversario

El Andino Tenis Club celebrará hoy el 64º aniversario, realizándose a partir de las 21.30 una cena y baile en su sede social. También se jugará a partir de las 18.30 un partido de hóckey sobre césped, categoría varones mayores, en la cancha de Unión Club.

—Hoy, a las 22, el club Social y Deportivo Los Barriales festejará su 22º aniversario, con la participación de autoridades departamentales y asociados de la entidad.

### Asamblea

El Club de Náutica, Pesca y Caza "Capitán de Fragata Mariano Moyano" realizará hoy, a partir de las 16 una asamblea general extraordinaria, en calle Juan de Dios Videla 849, ciudad.

### Atletismo

Con la organización de la municipalidad de Guaymallén, dentro de los actos del "mes de la Hispanidad" se realizará hoy un torneo infantil de atletismo a partir de las 8.30 en las instalaciones del Instituto Leonardo Murialdo, calle Tito Laciar esquina Bandera de los Andes, en Villa Nueva.

### Básquetbol

La actividad oficial de básquetbol de hoy en ésta: cadetes, a las 16.15, Agua y Energía vs. Anzorena; Huracán vs. Guillermo Cano; UNC vs. Atenas; juveniles: Olimpia vs. Anzorena; Honor y Patria vs. Villa Hipódromo; UNC vs. Atenas y Regatas vs. Talleres.

### Bochas

Se inicia hoy el torneo de bochas aniversario "Victorio Berti", con la organización del club General San Martín. Participarán clubes locales, Córdoba, Rosario, San Luis, La Rioja, San Juan y de Chile.

### Boxeo

Se realizará hoy, un homenaje en honor del pugilista Ramón Soria y de Carlos Suárez, consistente en un almuerzo que se realizará a las 13, en el balneario "Iguazú", Bandera de los Andes 2876, sede del Carlos Suárez Boxing Club.

### Ciclismo

En la fecha, a partir de las 16, con el auspicio de la Asociación Ciclista Mendocina, en la pista de ciclismo existente en el club Jorge Newbery, en calle Boulogne Sur Mer, Las Heras.

### Fútbol

Programa de partidos por el certamen Y.P.F. para hoy, en fútbol: 9.15, Servicio Mecánico Surtidores vs. M. y Ajuste; 11, Galpón Nº 1 vs. Construcciones Civiles; 16, Estudios y Proyectos vs. Contaduría y a las 18, Metalurgia vs. Mant. Mecánico.

Mañana se presentará en Cacheuta el equipo del club "Carlos Garelli", a partir de las 10. Los jugadores deben encontrarse en Paso de los Andes y Maza, de Godoy Cruz, a las 8.

### Gimnasia

La Dirección de Educación Física y Deportes por intermedio de Inspección Técnica de Educación Física, realizará hoy, desde las 18, las III Galas Gimnásticas Deportivas de Las Heras, en la escuela número 135 "República Oriental del Uruguay".

### Golf

En el Golf Club Andino hará disputar hoy el torneo "50º aniversario del Golf Club Andino". En el club de Campo Mendoza se disputará hoy el campeonato del Club C.C.M. abierto 36 hoyos, en primera, segunda y tercera.

### Hándbol

Hoy, a las 15, se cumplirá el acto inaugural del torneo "Confraternidad Deportiva", organizado por la Asociación Maipucina de Hándbol. Partidos: Municipalidad de Maipú vs. San Lorenzo de Russell y San Agustín de Buenos Aires vs. Universidad Tecnológica Nacional.

### Hóckey sobre patines

Se iniciará hoy, el campeonato preparación de hóckey sobre patines, en juveniles y primera, con horario desde las 17. El programa: Andes Talleres vs. Independiente; Casa de Italia vs. Gíol e Y.P.F. vs. San Martín.

### Hóckey sobre césped

Habrá hoy actividad de hóckey sobre césped, femenino. Este es el programa: a las 17, en El Challao, Marista vs. Andino; en Los Tordos, Liceo vs. Murialdo. Mañana, a las 17, en Luján, Peumayén vs. U.N.C.; en Rayén Curá, Yerutí vs. Independiente; en Bermejo, Unión vs. Los Tordos.

Masculino: en Bermejo, el domingo, 9.30, Andino vs. Peumayén; a las 11, Unión vs. Independiente y en Rayén Curá, a las 11, Yerutí vs. Obras Sanitarias. Libre: Liceo.

### Minibásquet

Por el certamen de minibásquetbol femenino, en cancha de Talleres, a partir de las 16, se jugarán los siguientes partidos: General San Martín vs. Talleres; O.S.N. vs. Murialdo; Y.P.F. vs. Pedro Molina y A.M. S.A. vs. Macabi.

### Motonáutica

Asociados del Club Motonáutico Mendoza, participarán hoy y mañana, en competencias a disputarse en el dique Valle Grande, San Rafael.

### Patinaje artístico

Se presentará hoy en el club Argentino, a partir de las 20.30 el conjunto de patinaje artístico de Andes Talleres, bajo la conducción de sus profesores Hortensia Páez y Tito García.

### Pelota a paleta

Seguirá hoy el campeonato mendocino de pelota a paleta que cuenta con la participación de los clubes Gimnasia y Esgrima, Villa Emilia, Social Maipú, Argentino, Automóvil Club Mendoza, Atlético San Martín, Regatas e Y.P.F. Los últimos resultados: Benito-Quijano (G.E.) 30, Arenas-Arce (V. Emilia) 29; Arenas-Arce (Villa Emilia) 30, Neme-Manduca (Y.P.F.) 29; Manduca-Neme (Y.P.F.) 30, Bonilla-Espósito (Maipú) 28; Ponce-Guerra (Regatas) 30, Echave-Costa (Argentino) 26; Tello-Benito (G.E.) 30, Toledo-Arraraz (S.M.) 29.

### Tenis

Hoy habrá actividad en el Mendoza Tenis Club, por el torneo cuyano, a partir de las 15.

## Ganó "Nico" Pérez en San Rafael

SAN RAFAEL. — "Nico" Pérez se impuso ampliamente por puntos en fallo unánime a Reinaldo Romero.

## Foreman

HOLLYWOOD (Florida), 15. (UPI). — El ex campeón mundial de peso pesado George Foreman derrotó esta noche por nocaut en el quinto round a Dino Dennis.

## Tenis

El Jóckey Club Mendoza hará disputar el 10º campeonato nocturno. Se competirá en doble caballeros de las categorías intermedia, segunda, tercera, cuarta y quinta. Se iniciará el 25 del corriente y la inscripción se cerrará el 19, a las 21.

Las inscripciones se reciben en la secretaría del club, calle Montes de Oca y Armani, de Godoy Cruz.

## Mutual de ex Boxeadores: su cena anual

La comisión directiva de la Mutual de ex boxeadores mendocinos realizará hoy, su cena anual en el restaurante "Pacífico" a partir de las 21.30 conmemorando el "Día de la Madre".

*General Alvear*

## Mañana inauguran el autódromo municipal

GENERAL ALVEAR. — Mañana, a las 14.45 será inaugurado el autódromo municipal de la ciudad de General Alvear, con una ceremonia que contará con la presencia de las autoridades departamentales y aficionados al automovilismo. Comenzará con el izamiento de la bandera nacional por el intendente Rufino García Casado y el izamiento de las banderas de los clubes de automovilismo por los presidentes de la peña automovilística "La leva mocha" y de la Asociación Sanrafaelina de Automovilismo. La concurrencia cantará el Himno Nacional Argentino y luego se procederá a la entrega del autódromo por un miembro de "La leva mocha" y contestará el intendente alvearense. La bendición del autódromo estará a cargo del párroco de General Alvear y a continuación se procederá al corte de cintas.

### Pruebas automovilísticas

Las pruebas a cumplirse mañana son éstas: Promocional Citroen y Fiat 600 standard, 8 vueltas para pilotos de Alvear; turismo de cafeteras modelo 27, 10 vueltas; 1ª serie TC cuyano; segunda serie, 7 vueltas cada serie; turismo cafetera modelo 33, 10 vueltas; TC cuyano, final, 15 vueltas.

## Fiesta de los árbitros

Para dar a conocer detalles de la celebración del "Día del Arbitro Argentino", visitaron LOS ANDES los integrantes de la subcomisión de fiestas de la Asociación Mendocina de Arbitros de Fútbol, señores Alejandro Aset, Orlando Silva y Luis Astudillo.

Los visitantes manifestaron que hoy, a las 11, habrá un homenaje a los socios fallecidos, consistente en ofrendas florales en el cementerio de la Capital. Por la noche, a las 22, en la sede social de calle Salta 2432, ciudad, se realizará la gran cena espectáculo con entrega de premios e importantes números artísticos. Se ha invitado a concurrir a toda la familia referil mendocina.

## Gutiérrez y Chacras se miden mañana

Se disputará mañana la penúltima fecha del torneo de primera "B" de la Liga Mendocina de Fútbol, con el siguiente detalle: Fray Luis Beltrán vs. Rodeo del Medio, con el arbitraje de Aldo Puebla en primera y Raúl Lucio Suárez en cuarta; Platense de San José vs. Obrero Demaco, en Chacras de Coria, Santiago Balda y Antonio García; Jorge Newbery vs. Lavalle, Alberto García y Marcos Ciaurro; Mayor Drummond vs. Luzuriaga, Alberto Rodríguez y Américo Solís; Gutiérrez vs. Chacras de Coria, Antonio Gaspari y Jorge Martínez; San Roque vs. Villa del Parque, Roque Quiroga y Eduardo Pizarro.

Las primeras "B" comenzarán a las 16 y las cuartas "B" a las 14, con excepción del partido Beltrán-Rodeo del Medio, que tendrá como horarios las 15.30 y 13.30 respectivamente.

## Inferiores

Se disputarán hoy varios partidos del campeonato de divisiones inferiores de la Liga Mendocina de Fútbol.

El detalle de los partidos es el siguiente, consignándose que los nombrados en primer término actuarán de locales:

Quinta "B": Platense vs. Obrero Demaco, en Chacras de Coria, a las 16.15; M. Drummond vs. Luzuriaga, a las 16.15; Fray L. Beltrán vs. Rodeo del Medio, a las 16.15. Sexta "B": Andes Talleres vs. Obrero Demaco, a las 16.15; Gutiérrez vs. Chacras de Coria, a las 16.15; Jorge Newbery vs. Ciclos Lavalle, a las 14.30. Séptima "B": Godoy Cruz vs. Murialdo, a las 14.15; Gimnasia y Esgrima vs. Obrero Demaco, a las 14.15. Novena: Luján vs. Huracán Las Heras, en Godoy Cruz, a las 16; Argentino vs. Maipú, en Gimnasia y Esgrima, a las 16 horas.

## Farmacias de turno en la región de Cuyo

### Provincia de Mendoza

**Capital.** — Hasta las 24: "Avenida", Garibaldi 3, teléfono 244456 y 245402; "Natal", Olascoaga 2799, Tel. 218118; "Pasteur", San Martín 2292, Tel. 217656. Día y noche: "Ceriotto", Córdoba 395, Tel. 257567; "Colón", Colón esquina Belgrano, Tel. 244168 y 248508.

**Policlínico Fleming.** — Teléfonos 241810 y 245792.
**Hospital Central.** — Teléfonos 248600, 240063 y 245287.
**Hospital Emilio Civit.** — Teléfonos 250000 y 216320.
**Hospital Ferroviario.** — Teléfono 252600.
**Hospital El Carmen.** — Teléfonos 220279 y 220803.
**Servicio Sacerdotal Nocturno:** De 21.30 a 6.30, Tel. 255654.
**División Bomberos.** — Teléfono 244888.
**Comando Radioeléctrico de la Policía.** — Tel. 244444.

**Godoy Cruz.** — Hasta las 24: "Chester", San Martín 2066, Tel. 291230; "Del Oeste", Derqui 194, Tel. 221601; "La Purísima", Joaquín V. González 775, Tel. 225008. Día y noche: "Americana", San Martín Sur 19, Tel. 221316; "París", Pellegrini 1247, Tel. 290556; "Virtudes", Paso de los Andes 356, Tel. 221483.

**Las Heras.** — Hasta las 24: "Paz", San Martín 602, Tel. 251616; "El Plumerillo", Independencia y Chacabuco. Día y noche: "Pati", Burgos 155, Tel. 251343.

**Guaymallén.** — Hasta las 24: "Belgrano", Godoy Cruz 1204, Tel. 258821; "Muria", Remedios Escalada 1377, Dorrego; "Pedro Molina", Pedro Molina 311, teléfono 256021. Día y noche: "Litvin", Adolfo Calle 1052, Tel. 241004; "Guaymallén", Bandera de los Andes 4184, Tel. 260632; "Alhambra", Carril Nacional 6720, Rodeo de la Cruz.

**San Martín.** — Hasta las 24: "Sarmiento", avenida España 29, Tel. 21132. Día y noche: "Mayo", 25 de Mayo y Godoy Cruz, Tel. 21201.

**Luján de Cuyo.** — Día y noche: "Rodríguez", San Martín 400, Tel. 980741 y 980708.

**Maipú.** — Día y noche: "Mitre", Ozamis 401, teléfono 972484.

**Gutiérrez.** — Hasta las 24: "Seguí", Maza 213, Tel. 972305. Día y noche: "Berra", Ozamis 471, Tel. 972605.

**Junín.** — Día y noche: "Del Carmen", Mitre 256, Tel. 33.

**Rivadavia.** — Día y noche: "Rivadavia", San Isidro 740, Tel. 42454.

**La Paz.** — Día y noche: "Cuesta", Sarmiento y San Martín, Tel. 21.

**Tunuyán.** — Día y noche: "Cóndor", Roca y Moreno, Tel. 2346.

**Tupungato.** — Día y noche: "Moderna", Belgrano 469, Tel. 8064.

**Eugenio Bustos.** — Día y noche: "Santa Teresita", San Martín 302, Tel. 3.

**La Consulta.** — Día y noche: "Luarca", San Martín 242, Tel. 11.

**Santa Rosa.** — Día y noche: "Santa Rosa", Ruta 7 s/n., Tel. 27.

**Las Catitas.** — "San Andrés", Ruta 7 s/n.; "Las Catitas", av. Eulalia Calderón s/n.

**La Dormida.** — "La Ruta", Ruta 7 s/n.; "Del Pueblo", av. Remo Falciani s/n., Tel. 22.

**Villa Atuel.** — Día y noche: "Tonn".

**San Rafael.** — Día y noche: "Americana", avenida Mitre 43, Tel. 21592; "Central", Pellegrini 26, Tel. 24450 y 22313.

**General Alvear.** — Día y noche: "Calafat", avenida Alvear Oeste 476, Tel. 2551.

**Malargüe.** — Día y noche: "San Antonio", San Martín 530, Tel. 47.

### Provincia de San Juan

**Capital.** — Hasta las 24: "González", Bartolomé Mitre 136 Oeste, Tel. 23043; "Montenegro", San Martín 3561 Oeste, Tel. 23562; "Del Sur", Mendoza 702, Villa Fleury, Tel. 27435; "Corona", Mendoza 498 Norte, teléfono 22196; "Modelo", Mendoza 605 Sur, Tel. 23410. Día y Noche: "Santa María", Victoria 301, Rawson; "Patín", Rivadavia 89 Oeste, Tel. 23587; "Universal", avenida Rawson 475 Sur, Tel. 27408; "Rosello", Abraham Tapia 475 Sur, Tel. 29262.

**Pocito.** — Día y noche: "Riveros".

**Caucete.** — Día y noche: "Avenida".

**25 de Mayo.** — Día y noche: "Balmaceda".

**Albardón.** — Día y noche: "Albardón".

**Jáchal.** — Día y noche: "El Cóndor".

### Provincia de San Luis

**Capital.** — Día y noche: "Lourdes", Pringles 949, Tel. 4553; "Avenida", Pedernera 1247, Tel. 3440; "Santa Rita", 9 de Julio y Chacabuco, Tel. 3648.

**Ciudad de Mercedes.** — Día y noche: "Gargiulo", avenida Mitre 864, Tel. 1545; "El Aguila", Pedernera 401, Tel. 1056; "Díaz", Juan B. Justo 481, Tel. 2287.

## Hoy, Huracán-Pedal en el clásico sureño

SAN RAFAEL. — Se pondrá en marcha esta tarde la vigesimosegunda fecha del torneo superior de la Liga Sanrafaelina de Fútbol, última del certamen con el clásico de los clásicos Huracan y Pedal, a jugarse a partir de las 16.30 en cancha de los "auriazules".

Por lógica trascendencia el partido ha despertado su interés. Cada vez que se han enfrentado estos dos tradicionales del rivales del fútbol sanrafaelino han captado la mayor atención en los aficionados. Huracan en este partido estrenara su flamante título de campeón 1976.

Mañana se completará esta última fecha con la realización de los siguientes partidos: Monte Comán deberá viajar a Atuel Norte para medirse con los dueños de casa, con este partido se definirá el descenso; Las Paredes será local frente a Villa Atue; Rincón del Atuel recibirá la visita de Argentino; San Luis será local ante Goudge. Quedará libre Constitución.

### Primera "B"

Por el certamen de esta categoría mañana domingo se jugará la primera fecha de la ronda de las revanchas. El programa de partidos es el siguiente: La Llave en su cancha se medirá con El Tropezón; Cuadro Nacional cotejará con El Porvenir y Quiroga recibirá la visita de Cuadro Benegas.

Todos estos partidos darán comienzo a las 16.30.

## U.N.C.

Se inician hoy los juegos deportivos interfacultades. Habrá actividad en básquetbol, vóleibol, fútbol, hándbol y ajedrez. Los juegos se desarrollarán en el Centro Deportivo en la mañana y en la tarde.

## Fútbol en San Juan

SAN JUAN.— Con atractivos encuentros comienza a jugarse esta tarde la decimotercera fecha de la segunda rueda del oficial de la Liga Sanjuanina de Fútbol.

En cancha de Independiente y actuando como local el puntero de la segunda rueda, Atlético Unión, recibirá la visita de Atlético Los Andes. Gran expectación ha despertado este encuentro por cuanto se juegan ambos rivales una de las máximas posibilidades para afianzarse en sus posiciones.

Unión deberá extremar recursos para consolidar su situación de puntero. Para los "Andinos" no hay alternativa: deben ganar, ya que la pérdida de uno de los dos puntos les significaría perder, prácticamente, todas las posibilidades en esta segunda rueda.

El otro partido de interés que ofrece esta jornada, lo protagonizarán Peñarol y Atlético Alianza, en cancha de San Martín. Peñarol quedó ya descartado de arrimar a los primeros puestos, mientras que los "fusionados" aún guardan un pequeño resto de esperanzas para acercarse a los líderes.

Sportivo Desamparados, en su campo de "Puyuta", recibirá la visita de Sportivo Rácing. Este cotejo no ofrece, aparentemente, la expectación en cuanto al resultado, ya que Desamparados ha demostrado poseer virtudes que su rival no tiene, haciéndosele, por lo tanto, muy poco riesgoso su compromiso de esta tarde.

En el departamento de Caucete, La Pampa recibirá a Del Bono, cerrando el programa del sábado.

## Bochas

SANTIAGO DE CHILE, 15 (Telam-AFP). — Argentina tomó ventaja al iniciarse en esta ciudad el campeonato sudamericano de bochas, se informó hoy.

Los resultados de la primera jornada fueron los siguientes: individuales: Argentina derrotó a Paraguay 18/1, Uruguay a Brasil 18/14, Perú a Uruguay 18/6 y Perú a Chile 18/14.

Parejas: Argentina a Uruguay 18/17, Argentina a Chile 18/6, Uruguay a Perú 18/5 y Paraguay a Brasil 18/9.

Tercetos: Argentina a Chile 18/16, Paraguay a Brasil 18/3 y Argentina a Paraguay 18/10.

## En San Rafael, hoy Actividad deportiva en la fiesta departamental

SAN RAFAEL. — La Comisión Municipal de Deportes ha dado a conocer la actividad deportiva que se desarrollará desde el 16 al 24 del corriente, en adhesión a la fiesta departamental.

Hoy sábado, dando comienzo a las actividades deportivas, a las 9, en el Campo Municipal de Deportes, comenzará un campeonato de vóleibol; a las 14.30 habrá un certamen comercial en el parque Hipólito Yrigoyen; a las 15, fútbol infantil, en cancha de Sportivo Urquiza y a la misma hora en el campo Municipal de Deportes continuará el torneo de vóleibol; a las 15, habrá un campeonato infantil de rugby. A las 18.30, acto inaugural en cancha de Deportivo Argentino con la presencia de delegaciones escolares y deportivas del medio. A igual horario se correrá la "Maratonísima Estudiantil 1976". Para el domingo 17, a las 10, en el lago del dique Valle Grande, se ha previsto una serie de pruebas náuticas con sky acuático —alas Delta — barrilete acuático; a las 10, en cancha de Urquiza, fútbol infantil; a las 14.30, hóckey femenino sobre césped en campo Municipal de Deportes y a las 17, en el mismo escenario, partido de rugby entre el seleccionado mendocino y de San Rafael. El 18 comenzará un torneo de básquetbol que se jugará en avenida El Libertador y continuará durante los días 20, 21 y 22; el 19, en avenida El Libertador, habrá partidos de vóleibol y hóckey sobre patines. Igual actividad se cumplirá el 21. Para el 22 se ha previsto un campeonato de bowling, en El Colonial, un torneo de pelota en el club de Pelotas de San Rafael, en el club Español, a las 19, habrá una exhibición de yudo.

El 23, a las 19, dará comienzo el campeonato de vóleibol Santo Patrono, en el Campo Municipal de Deportes; a igual hora en el mismo escenario continuará el seven a side de rugby, y continuará la disputa de los torneos iniciados en días anteriores. El 24, culminando toda la actividad deportiva, a las 9, en cancha de Urquiza, habrá fútbol infantil; en el campo Municipal de Deportes continuará el seven a side de rugby, torneo simultáneo de ajedrez, finales del torneo de bowling en El Colonial y del torneo de pelota en el club de Pelotas San Rafael. A las 15, finales del compeonato infantil de fútbol; a las 16 habrá pruebas de automovilismo en las instalaciones de la Asociación Sanrafaelina de Automovilismo (A.S.A.) y a las 17 habrá competencias hípicas en el parque Hipólito Yrigoyen.

HOY DE TURNO HASTA LAS 24
Farmacia CHESTER
Farmacéuticos: N. A. de MARTINEZ, M. C. A. de FEMENIAS, MIRTA G. LIBERAL
San Martín esq. Yrigoyen
Godoy Cruz - Tel. 291230
16|10|F|16|10

Taller L. E. CAMPILLAY
BOMBAS INYECTORAS DIESEL
Atiende en su Nuevo Domicilio:
GUILLERMO MOLINA 277 - DORREGO
(CASI Esq. FALUCHO) — TELEFONO 242610
2|10|C|347|17|10|A

La Unión Vecinal de Los Barriales
Se Adhiere a los Festejos
del Aniversario del Club Social y Deportivo Los Barriales y formula votos de prosperidad por su constante progreso.
16|10|F|39124|16|10

REMATE DE PRODUCTOS SANGRE PURA DE CARRERA
de los Haras:
B.A.M.A.C. — EL PIQUE
ATUEL — CHAÑARITOS
DON TITO — LAS OVERAS
LOS EUCALIPTUS
HOY
— A LAS 16 HORAS —
EN EL TATTERSAL DEL HIPODROMO
INFORMES Y PROSPECTOS:
GUILLERMO GUIÑAZU G.
SAN LORENZO Nº 160 — TELEFONO 293126
16|10|F|39056|16|10

MOTOS
D.A.R.A.
Rondeau y Costaneri Mendoza
Agente Oficial
ZANELLA/GILERA
GILERA MACHO 200 cc.
$ 315.000
ZANELLA 180 cc.
$ 209.000
Mínimo anticipo y financiación hasta 30 meses.
Atendemos sábado todo el día
16|10|F|39258|17|10